PHILIPS

HR3040
HR3041

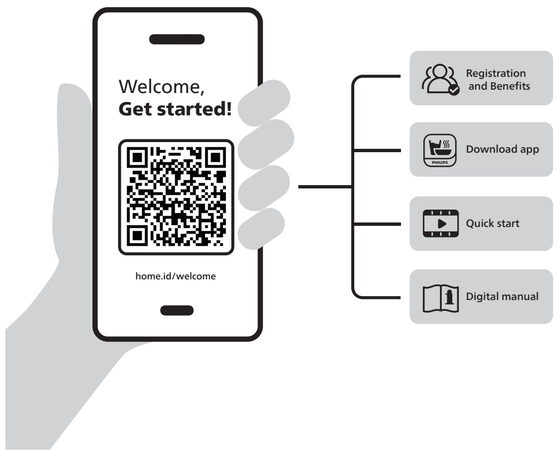

1

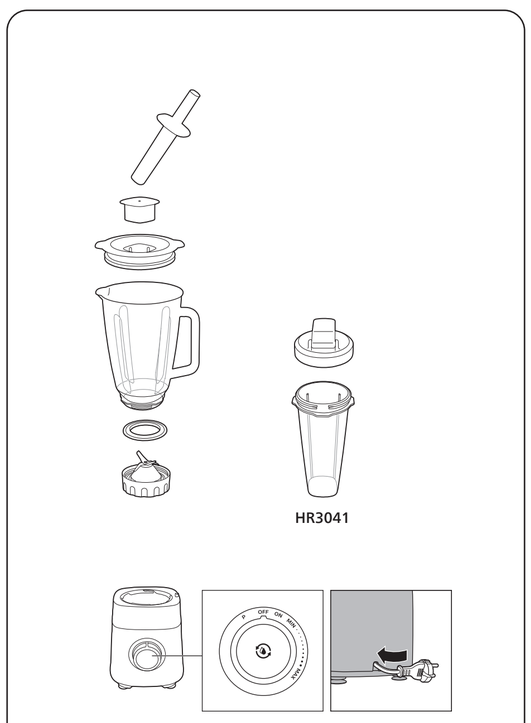

2

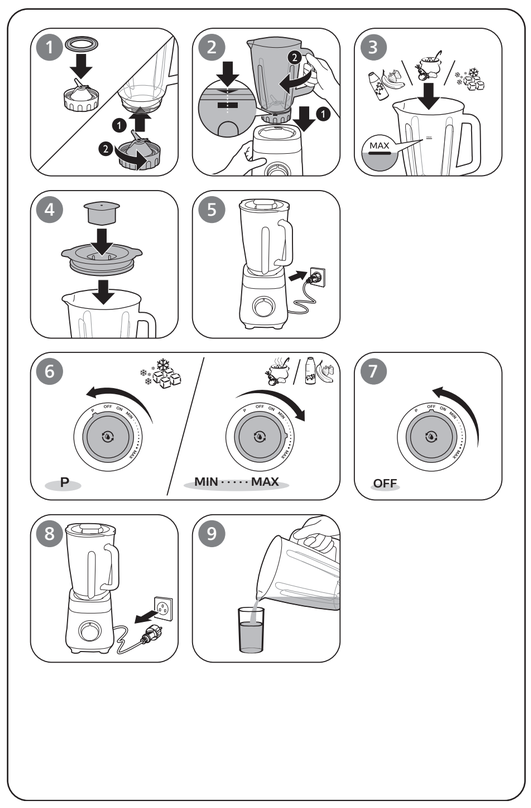

3

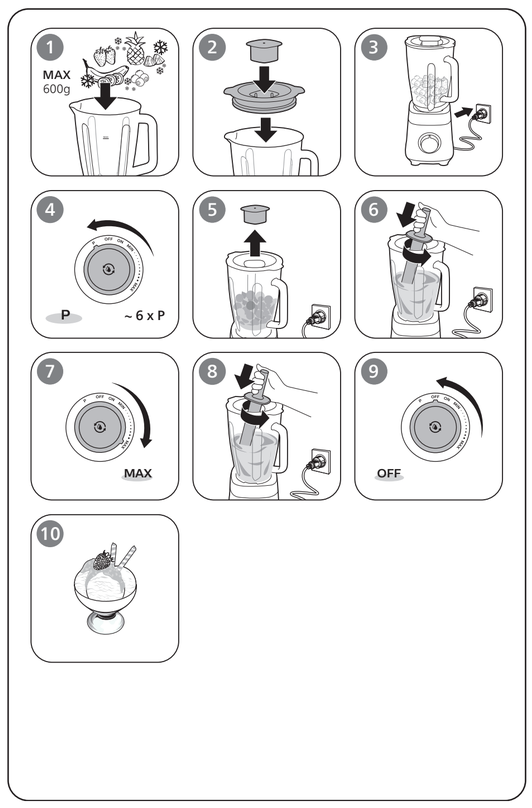

EN	Welcome, Get started!	HR	Dobro došli, započnite!	RO	Bine ai venit, începe!
BG	Добре дошли, да започваме!	HU	Üdvözöljük! Kezdjünk is hozzá!	RU	Добро пожаловать, приступим!
CS	Vítáme vás v sekci Začínáme!	IT	Ti diamo il benvenuto. Iniziamo!	SK	Vitajte, začíname!
DA	Velkommen, kom godt i gang!	KK	Қош келдіңіз, ал бастайық!	SL	Dobrodošli, začnite!
DE	Willkommen! Legen Sie los!	LT	Sveiki, pradėkite naudoti!	SQ	Mirë se vini, fillojmë!
EL	Καλωσήρθατε, ας ξεκινήσουμε!	LV	Laipni lūgti, viss gatavs lietošanai!	SR	Dobro došli, započnite!
ES	¡Hola, empecemos!	NL	Welkom, aan de slag!	SV	Välkommen. Nu sätter vi igång!
ET	Tere tulemast, alustage!	NO	Velkommen, kom i gang!	TR	Hoş geldiniz, haydi başlayalım!
FI	Tervetuloa, aloitetaan!	PL	Witaj, zaczynajmy!	UK	Вітаємо, розпочнімо!
FR	Bienvenue, débutez !	PT	Bem-vindo, vamos começar!	MK	Добре дојдовте, започнете со употреба!
				HE	ברוך הבא, בוא נתחיל!

EN	Registration and Benefits	HR	Registracija i prednosti	RO	Înregistrare și beneficii
BG	Регистрация и предимства	HU	Regisztráció és előnyök	RU	Регистрация и преимущества
CS	Registrace a výhody	IT	Registrazione e vantaggi	SK	Registrácia a výhody
DA	Registrering og fordele	KK	Тіркелу және артықшылықтар	SL	Registracija in ugodnosti
DE	Registrierung und Vorteile	LT	Registracija ir privalumai	SQ	Regjistrimi dhe përfitimet
EL	Δήλωση και πλεονεκτήματα	LV	Reģistrācija un priekšrocības	SR	Registracija i prednosti
ES	Registro y ventajas	NL	Registratie en voordelen	SV	Registrering och fördelar
ET	Registreerimine ja eelised	NO	Registrering og fordeler	TR	Kayıt ve Avantajlar
FI	Rekisteröinti ja edut	PL	Rejestracja i korzyści	UK	Реєстрація та переваги
FR	Enregistrement et avantages	PT	Registo e vantagens	MK	Регистрација и поволности
				HE	הרשמה והטבות

EN	Download app	HR	Preuzimanje aplikacije	RO	Descarcă aplicația
BG	Изтегляне на приложение	HU	Alkalmazás letöltése	RU	Загрузить приложение
CS	Stáhnout aplikaci	IT	Download app	SK	Prevziať aplikáciu
DA	Download app	KK	Қолданбаны жүктеп алу	SL	Prenos aplikacije
DE	App herunterladen	LT	Atsisiųsti programą	SQ	Shkarkoni aplikacionin
EL	Λήψη εφαρμογής	LV	Lietotnes lejupielāde	SR	Preuzimanje aplikacije
ES	Descargar aplicación	NL	App downloaden	SV	Ladda ned app
ET	Rakenduse allalaadimine	NO	Last ned app	TR	Uygulamayı indir
FI	Lataa sovellus	PL	Pobierz aplikację	UK	Завантаження додатка
FR	Télécharger l'application	PT	Transferir aplicação	MK	Преземете ја апликацијата
				HE	הורדת אפליקציה

EN	Quick start	HR	Brzo pokretanje	RO	Pornire rapidă
BG	Бърз старт	HU	Gyorsindítás	RU	Начало работы
CS	Rychlý start	IT	Guida rapida	SK	Rýchle spustenie
DA	Lynstart	KK	Жылдам бастау	SL	Hitri začetek
DE	Schnellstart	LT	Greitasis įjungimas	SQ	Hapat e parë
EL	Σύντομος οδηγός	LV	Īsi norādījumi lietošanai	SR	Brzo pokretanje
ES	Inicio rápido	NL	Snel aan de slag	SV	Snabbstart
ET	Kiirkäivitamine	NO	Hurtigstart	TR	Hızlı başlangıç
FI	Pikaopas	PL	Szybki start	UK	Короткий посібник
FR	Démarrage rapide	PT	Início rápido	MK	Брз почеток
				HE	התחלה מהירה

EN	Digital manual	HR	Digitalni priručnik	RO	Manual digital
BG	Дигитално ръководство	HU	Digitális kézikönyv	RU	Цифровое руководство
CS	Digitální příručka	IT	Manuale digitale	SK	Digitálna príručka
DA	Digital manual	KK	Цифрлық нұсқаулық	SL	Digitalni priročnik
DE	Digitales Handbuch	LT	Skaitmeninis vadovas	SQ	Manuali digjital
EL	Ψηφιακό εγχειρίδιο	LV	Digitālā rokasgrāmata	SR	Digitalno uputstvo
ES	Manual digital	NL	Digitale handleiding	SV	Digital användarhandbok
ET	Digitaalne kasutusjuhend	NO	Digital håndbok	TR	Dijital kılavuz
FI	Digitaalinen käyttöopas	PL	Elektroniczna instrukcja obsługi	UK	Цифровий посібник
FR	Manuel numérique	PT	Manual digital	MK	Дигитално упатство
				HE	מדריך דיגיטלי

4 HR3041

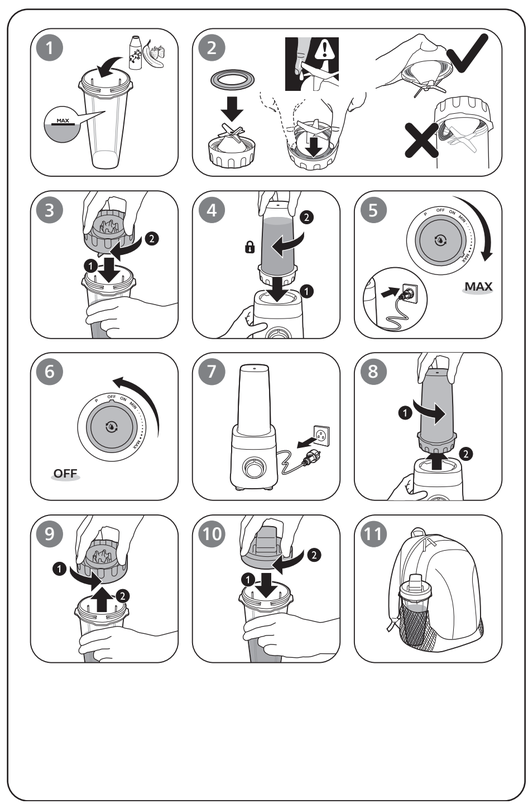

5

		Kg (MAX)		(MAX)
		1500 ml	MAX	60 - 90 sec.
		1500 ml	MAX	30 - 60 sec.
		6 x	P	5 x P - 6 x P
		600 g	P + 3	3 min.
HR3041		200 g / 300 ml	MAX	1 min
		200 g / 250 ml	MAX	1 min

642001003059

www.philips.com

English

Important

Read this Important Information leaflet carefully before you use the blender and save it for future reference.

Danger

- Never immerse the motor unit in water or any other liquid, nor rinse it under the tap. Use only a moist cloth to clean the motor unit.

Warning

- Check if the voltage indicated on the appliance corresponds to the local mains voltage before you connect the appliance.
- If the mains cord is damaged, you must have it replaced by Philips, a service centre authorised by Philips or similarly qualified persons in order to avoid a hazard.
- Do not use the appliance if the plug, the mains cord or other parts are damaged.
- Never use the blender jar or mill beaker to switch the appliance on and off.
- Never let the appliance run unattended.
- This appliance shall not be used by children. Keep the appliance and its cord out of reach of children.
- Appliances can be used by persons with reduced physical, sensory or mental capabilities or lack of experience and knowledge if they have been given supervision or instruction concerning use of the appliance in a safe way and if they understand the hazards involved.
- Children shall not play with the appliance.
- Do not touch the blades, especially when the appliance is plugged in. The blades are very sharp.
- Be careful if hot liquid is poured into the food processor or blender as it can be ejected out of the appliance due to a sudden steaming.
- The appliance is intended to be used in household only.
- Do not touch the cutting edges of the blender blade unit when handling, emptying the container and during cleaning. They are very sharp and you could easily cut your fingers on them.
- Make sure the appliance is properly cleaned. Especially the surfaces in contact with food. Details of cleaning can be found in figure 6.

Caution

- Switch off the appliance and always disconnect from supply if it is left unattended and before assembling, disassembling, approaching parts that move in use or cleaning.
- Never use any accessories or parts from other manufacturers or that Philips does not specifically recommend. If you use such accessories or parts, your guarantee becomes invalid.
- Do not exceed the maximum indication on the blender jar and the mill .
- Do not exceed the maximum quantities and processing times indicated in the relevant table.
- The appliance can only be switched on if the blender jar or the mill is assembled on the motor unit correctly.

Blender

Warning

- Never reach into the blender jar with your fingers or an object while the appliance is running.
- Make sure the blade unit is securely fastened to the blender jar before you assemble the blender jar onto the motor unit.
- Do not touch the cutting edges of the blender blade unit when you handle or clean it. They are very sharp and you could easily cut your fingers on them.
- If the blade unit gets stuck, unplug the appliance before you remove the ingredients that block the blades.

Caution

- In order to avoid a hazard due to inadvertent resetting of the thermal cut-out, this appliance must not be supplied through an external switching device, such as a timer, or connected to a circuit that is regularly switched on and off by the utility.
- Do not misuse the appliance to avoid potential injury.
- Never fill the blender jar with ingredients hotter than 80 °C.
- To prevent spillage, do not put more than 1.5 litres of liquid in the blender jar, especially when you process at a high speed. Do not put more than 1.25 litre in the blender jar when you process hot liquids or ingredients that tend to foam.
- If food sticks to the wall of the blender jar, switch off the appliance and unplug it. Then use a spatula to remove the food from the wall.
- Always make sure the lid is properly closed/assembled on the jar and the measuring cup is inserted properly in the lid before you switch on the appliance.
- Do not let appliance run for more than 2 minutes at time.
- Always let the appliance cool down to room temperature after each batch you process.
- Noise level: Lc = 86dB(A)

Note

- To ensure food stays fresh, do not store it in the tumbler for a long term.

Electromagnetic fields (EMF)

This appliance complies with the applicable standards and regulations regarding exposure to electromagnetic fields.

Recycling

This symbol means that this product shall not be disposed of with normal household waste (2012/19/EU).
Follow your country's rules for the separate collection of electrical and electronic products. Correct disposal helps prevent negative consequences for the environment and human health.

Built-in safety lock

This feature ensures that you can only switch on the appliance if the blender jar, the mill or the chopper bowl is assembled on the motor unit properly. If the blender jar, the mill or the chopper bowl is correctly assembled, the built-in safety lock will be unlocked.

Overheat protection

The appliance is equipped with overheat protection. If the appliance overheats, it switches off automatically (which might occur during heavy processing jobs or if the appliance is not used according to the instructions in the user manual). If this happens, first switch off and unplug the appliance and let it cool down to room temperature. Then check if the quantity of ingredients you are processing does not exceed the quantity mentioned in the user manual or if something is blocking the blade unit. Then put the mains plug back into the power outlet and switch on the appliance again.

Warranty and support

Versuni offers a two-year warranty after purchase on this product. This warranty is not valid if a defect is due to incorrect use or poor maintenance. Our warranty does not affect your rights under law as a consumer. For more information or for invoking the warranty, please visit our website **www.philips.com/support**.

Recipe

To prepare this recipe, you will need the Mill (Mini-Chopper). It's important to note that the Mill (Mini-Chopper) is not included as a standard accessory with every model in this product range. However, it can be easily ordered as an additional accessory. For detailed instructions on how to order accessories, please refer to the dedicated chapter on 'Ordering Accessories' in this user manual.

- 200g Beef (2x2x2cm cube)

Put the beef cube in the Mill (Mini-chopper) and use Max. speed for 10 seconds.

Български

Важно

Преди да използвате блендера, прочетете внимателно тази брошура с важна информация и я запазете за справка в бъдеще.

Опасност

- Никога не потапяйте задвижващия блок във вода или друга течност и не го мийте с течаща вода. Почиствайте задвижващия блок само с влажна кърпа.

Предупреждение

- Преди да включите уреда в контакта, проверете дали посоченото на уреда напрежение отговаря на това на местната ел. захранваща мрежа.
- С оглед предотвратяване на опасност, при повреда в захранващия кабел той трябва да бъде сменен от Philips, оторизиран от Philips сервиз или квалифициран техник.
- Не използвайте уреда, ако щепселът, захранващият кабел или други части са повредени.
- Никога не използвайте каната на блендера или малката кълцаща приставка за включване и изключване на уреда.
- Никога не оставяйте уреда да работи без наблюдение.
- Този уред не бива да се използва от деца. Пазете уреда и кабела далече от достъп на деца.
- Този уред може да се използва от хора с намалени физически възприятия или умствени недостатъци или без опит и познания, ако са под наблюдение или са инструктирани за безопасна употреба на уреда и са разбрали евентуалните опасности.
- Не позволявайте на деца да си играят с уреда.
- Не докосвайте остриетата, особено когато уредът е включен в контакта. Ножовете са много остри.
- Бъдете внимателни, ако наливате горещи течности в кухненския робот или блендера, тъй като поради изпаряването може ненадейно да пръсне течност навън.
- Този уред е предназначен само за домакински цели.
- Не докосвайте режещите ръбове на режещия блок на блендера при работа, изправане на контейнера и по време на почистване. Те са много остри и лесно можете да порежете пръстите си.
- Уверете се, че уредът е правилно почистен. Особено повърхностите, които са в контакт с храна. Подробности за почистването можете да намерите на фигура 6.

Внимание

- Изключете уреда и винаги изваждайте щепсела от контакта, ако го оставяте без надзор, както и преди сглобяване, разглобяване, приближаване към части, които се движат при употреба, или при почистване.
- Никога не използвайте аксесоари или части от друго производители или такива, които не са конкретно препоръчани от Philips. При използване на такива аксесоари или части вашата гаранция става невалидна.
- Не превишавайте максималното количество, означено върху каната на блендера и малката кълцаща приставка.
- Не превишавайте максималните количества и времена за обработване, посочени в съответната таблица.
- Уредът може да бъде включен само ако каната на блендера или малката кълцаща приставка са сглобени правилно към задвижващия блок.

Блендер

Предупреждение

- Никога на бъркайте в каната на блендера с пръсти или предмети, докато уредът работи.
- Уверете се, че режещият блок е здраво затегнат към каната на блендера, преди да сглобите каната към задвижващия блок.
- Не докосвайте остриетата на режещия блок на блендера, когато боравите с него или го почиствате. Те са много остри и лесно можете да порежете пръстите си.
- Ако режещият блок заседне, изключете уреда от контакта, преди да отстраните съставките, които са го блокирали.

Внимание

- За да се избегне евентуална опасност вследствие на спонтанно превключване на термичния прекъсвач, този уред не бива никога да се свързва към външен превключвател, например таймер, нито да се свързва към верига, която често се включва и изключва от електроснабдяването.
- Не използвайте неправилно уреда, за да избегнете потенциално нараняване.
- Никога не сипвайте в каната на блендера продукти, които са по-горещи от 80°C.
- За да избегнете разливане, не сипвайте повече от 1,5 литра течност в каната на блендера, особено когато работите на високи обороти. Не сипвайте повече от 1,25 литъра в каната на блендера, когато обработвате горещи течности или продукти, склонни към разпенване.
- Ако по стената на каната полепнат продукти, изключете уреда и извадете щепсела от контакта. След това отстранете продуктите с лопатка.
- Винаги проверявайте дали капакът е добре затворен/сглобен върху каната и дали мерителната чаша е сложена правилно в капака, преди да включите уреда.
- Не оставяйте уреда да работи повече от 2 минути без прекъсване.
- Винаги изчаквайте уредът да се охлади до стайна температура, след като обработите поредното количество.
- Ниво на шума: Lc = 86 dB(A)

Забележка

- За да сте сигурни, че храната ще остане свежа, не я съхранявайте в каната за дълго време.

Електромагнитни полета (EMF)

Този уред е в съответствие с приложимите стандарти и разпоредби относно излагането на електромагнитни полета.

Рециклиране

Този символ означава, че продуктът не може да се изхвърля заедно с обикновените битови отпадъци (2012/19/ЕС).
Следвайте правилата на държавата си относно разделното събиране на електрическите и електронните уреди. Правилното изхвърляне помага за предотвратяването на потенциални негативни последици за околната среда и човешкото здраве.

Непластасовият опаковъчен материал се състои от гофрирана хартия, негофрирана хартия и хартия.

PAP

Пластасовият материал на опаковката се състои от LDPE, HDPE, PS и пластмаса/различни метали.

LDPE

Вградена защитна блокировка

Тази функция гарантира, че ще можете да включите уреда, само когато каната на блендера, малката кълцаща приставка или купата на чопъра са сглобени правилно към задвижващия блок. Ако каната на блендера, малката кълцаща приставка или купата на чопъра са сглобени правилно, вградената защитна блокировка ще се отключи.

Защита срещу прегряване

Уредът разполага със защита срещу прегряване. Ако уредът прегрее, то той ще се изключи автоматично (което може да се случи по време на интензивна обработка или ако уредът не се използва съгласно указанията в ръководството за потребителя). В такъв случай първо изключете уреда, извадете щепсела от контакта и оставете уреда да изстине до стайна температура. След това проверете дали количеството на обработваните продукти не надвишава посоченото в ръководството за потребителя количество и дали нещо не блокира режещия блок. След това отново включете щепсела в контакта и включете уреда.

Гаранция и поддръжка

Versuni предлага двегодишна гаранция след покупката на този продукт. Тази гаранция не е валидна, ако дефектът се дължи на неправилна употреба или лоша поддръжка. Нашата гаранция не засяга правата ви по закон като потребител. За повече информация или за позоваване на гаранцията, посетете нашия уебсайт **www.philips.com/support**.

Рецепта

За да приготвите тази рецепта, ще ви трябва малката кълцаща приставка (мини чопър). Важно е да се отбележи, че малката кълцаща приставка (мини чопър) не е включена като стандартен аксесоар към всеки модел от тази продуктова гама. Въпреки това може лесно да се поръча като допълнителен аксесоар. За подробни инструкции как да поръчате аксесоари, вижте специалната глава "Поръчване на аксесоари" в това ръководство за потребителя.

– 200 г говеждо месо (парче 2 x 2 x 2 см);

Поставете парчето говеждо месо в малката кълцаща приставка (мини чопър) и използвайте макс. скорост за 10 секунди.

Čeština

Důležité informace

Před použitím mixéru si pečlivě přečtěte tento leták s důležitými informacemi a uschovejte jej pro budoucí použití.

Nebezpečí

- Motorovou jednotku nikdy neponořujte do vody nebo jiné kapaliny ani ji nepropláchujte pod tekoucí vodou. Motorovou jednotku čistěte pouze navlhčeným hadříkem.

Varování

- Dříve než přístroj připojíte do sítě, zkontrolujte, zda napětí uvedené na přístroji souhlasí s napětím v místní elektrické síti.
- Pokud by byl poškozen napájecí kabel, musí jeho výměnu provést společnost Philips, autorizovaný servis společnosti Philips nebo obdobně kvalifikovaní pracovníci, aby se předešlo možnému nebezpečí.
- Pokud byste zjistili poškození na zástrčce, napájecím kabelu nebo na jiném dílu, přístroj nepoužívejte.
- Nikdy nepoužívejte nádobu mixéru nebo nádobu mlýnku k zapínání nebo vypínání přístroje.
- Nikdy nenechte přístroj pracovat bez dozoru.
- Přístroj nesmějí používat děti. Přístroj a napájecí kabel udržujte mimo dosah dětí.
- Přístroje mohou používat osoby se sníženými fyzickými, smyslovými nebo duševními schopnostmi nebo nedostatkem zkušeností a znalostí, pokud jsou pod dohledem nebo byly poučeny o bezpečném používání přístroje a rozumí všem rizikům spojeným s používáním přístroje.
- Děti si s přístrojem nesmí hrát.
- Nedotýkejte se nožů, zejména dokud je přístroj připojen k napájecí síti. Nože jsou velmi ostré.
- Při nalévání horkých tekutin do kuchyňského robota nebo mixéru buďte opatrní, může nečekaně vystříknout.
- Tento přístroj je navržen pouze pro domácí používání.
- Během čištění, vyprazdňování nádoby anebo manipulace se zařízením nesahejte na ostré hrany břitů. Jsou velice ostré a snadno byste si o ně mohli pořezat prsty.
- Zajistěte, že bude zařízení dobře vyčištěno. Zejména čistěte povrchy, které jsou v kontaktu s jídlem. Detailní informace o čištění naleznete na obrázku 6.

Upozornění

- Pokud zařízení zůstane bez dozoru, před složením, rozložením, čištěním nebo manipulací s pohyblivými částmi, jej vždy vypněte a odpojte od napájení.
- Nikdy nepoužívejte příslušenství nebo díly od jiných výrobců nebo takové, které nebyly doporučeny společností Philips. Použijete-li takové příslušenství nebo díly, pozbývá záruka platnosti.
- Nepřekračujte maximální hladinu vyznačenou na nádobě mixéru a mlýnku.
- Nikdy nepřekračujte maximální množství a dobu zpracování potravin uvedené v příslušných tabulkách.
- Přístroj lze zapnout pouze v případě, že je nádoba mixéru nebo mlýnek správně nasazen na motorové jednotce.

Mixér

Varování

- Nikdy nevkládejte do nádoby mixéru prsty ani jiné předměty, když je přístroj v chodu.
- Před připevněním nádoby mixéru k motorové jednotce zkontrolujte, zda je nožová jednotka řádně upevněna k nádobě mixéru.
- Při čištění a manipulaci se nedotýkejte ostří nožů mixéru. Jsou velice ostré a snadno byste si o ně mohli pořezat prsty.
- Pokud se nožová jednotka zasekne, odpojte přístroj z napájení ještě před odstraňováním ingredienci, které ji zablokovaly.

Upozornění

- Abyste předešli možnému nebezpečí kvůli nezáměrnému resetování tepelné pojistky, nesmí být tento přístroj nikdy připojený k externímu spínacímu zařízení, jako je např. časový spínač, nebo k obvodu, který je pravidelně zapínán a vypínán.
- Přístroj používejte pouze k účelu, ke kterému je určen. Předejdete tak možnému zranění.
- Nikdy neplňte nádobu mixéru přísadami, které jsou teplejší než 80 °C.
- Nenalévejte do nádoby mixéru více než 1,5 litru tekutin, především v případech, kdy je zpracováváte vysokou rychlostí. Mohlo by dojít k rozlití. Pokud zpracováváte horké tekutiny nebo pěnivé ingredience, nenalévejte do nádoby mixéru více než 1,25 litru tekutin.
- Pokud se na stěnách nádoby mixéru přichytí jídlo, přístroj vypněte a odpojte ze zásuvky. Poté přichycené jídlo ze stěn odstraňte stěrkou.
- Před zapnutím přístroje se vždy ujistěte, že víko je řádně zavřeno/nasazeno na nádobě a odměrka je správně vložena do víka.
- Nenechávejte přístroj v trvalém chodu déle než 2 minuty.
- Po zpracování každé dávky nechte přístroj vychladnout na pokojovou teplotu, než budete pokračovat.
- Hladina hluku: Lc = 86 dB(A)

Poznámka

- Aby jídlo zůstalo čerstvé, neskladujte jej v nádobě dlouhodobě.

Elektromagnetická pole (EMP)

Tento přístroj odpovídá platným normám a předpisům týkajícím se elektromagnetických polí.

Recyklace

Tento symbol znamená, že výrobek nelze likvidovat s běžným komunálním odpadem (2012/19/EU).
Řiďte se pravidly vaší země pro sběr elektrických a elektronických výrobků. Správnou likvidací pomůžete předejít negativním dopadům na životní prostředí a lidské zdraví.

Vestavěný bezpečnostní zámek

Tato funkce zajišťuje, že lze přístroj zapnout pouze se správně sestavenou nádobou mixéru, mlýnku nebo misou sekáčku. Pokud je nádoba mixéru, mlýnku nebo misa sekáčku řádně nasazena, integrovaný bezpečnostní vypínač se odblokuje.

Ochrana přehřátí

Přístroj je vybaven ochranou proti přehřátí. Pokud se zařízení přehřívá, automaticky se vypne (což se může stát během zpracování tvrdších ingrediencí nebo pokud zařízení nepoužíváte podle uživatelské příručky). Pokud k tomu dojde, přístroj nejdříve vypněte a odpojte jej od elektrické sítě, pak jej nechte vychladnout na pokojovou teplotu. Následně zkontrolujte, zda množství zpracovávaných přísad není větší než množství specifikované v uživatelské příručce, nebo zda něco neblokuje nožovou jednotku. Poté zástrčku znovu zapojte do zásuvky a přístroj opět zapněte.

Záruka a podpora

Versuni nabízí po zakoupení tohoto výrobku dvouletou záruku. Tato záruka se nevztahuje na poškození vzniklé v důsledku nesprávného použití nebo špatné údržby spotřebiče. Naše záruka nemá vliv na vaše zákaznická práva. Více informací a způsob, jak uplatnit záruku, naleznete na stránkách **www.philips.com/support**.

Recepty

K přípravě tohoto receptu potřebujete mlýnek (mini sekáček). Je důležité si uvědomit, že tento mlýnek (mini sekáček) není součástí balení každého modelu této produktové řady jako standardní příslušenství. Je však možné jej snadno objednat jako další příslušenství. Detailní pokyny k objednávání příslušenství najdete v kapitole „Objednávání příslušenství" v této uživatelské příručce.

- 200 g hovězího (kostičky o velikosti 2 x 2 x 2 cm);

Vložte hovězí kostičky do mlýnku (mini sekáčku) a použijte maximální rychlost po dobu 10 sekund.

Dansk

Vigtigt

Læs denne folder med vigtige oplysninger omhyggeligt igennem, inden blenderen tages i brug, og gem den til eventuel senere brug.

Fare

- Motorenheden må aldrig kommes ned i vand eller andre væsker eller skylles under vandhanen. Motorenheden må kun rengøres med en fugtig klud.

Advarsel

- Kontroller, om den angivne netspænding på apparatet svarer til den lokale netspænding, før du slutter strøm til apparatet.
- Hvis netledningen beskadiges, må den kun udskiftes af Philips, et autoriseret Philips-serviceværksted eller en tilsvarende kvalificeret fagmand for at undgå enhver risiko.
- Brug ikke apparatet, hvis stik, netledning eller andre dele er beskadigede.
- Anvend aldrig blenderglasset eller møllebægeret til at slukke og tænde for apparatet.
- Lad aldrig apparatet køre uden opsyn.
- Dette apparat må ikke bruges af børn. Hold apparatet og ledningen til apparatet uden for børns rækkevidde.
- Apparater kan bruges af personer med reducerede fysiske, sensoriske eller mentale evner eller manglende erfaring og viden, hvis de er blevet instrueret i sikker brug af apparatet og forstår de medfølgende risici.
- Lad ikke børn lege med apparatet.
- Undgå at røre ved knivene, når apparatet er sluttet til strømmen. Knivene er meget skarpe.
- Vær forsigtig, når der hældes varm væske i apparatet, da den kan sprøjte ud af apparatet på grund af den pludselige dampdåvirkning.
- Dette apparat er kun beregnet til brug i hjemmet.
- Rør ikke ved de skarpe sider af blenderens knivenhed under håndtering, tømning af beholderen og under rengøring. De er meget skarpe, og du kan derfor nemt komme til at skære dig i fingrene.
- Sørg for, at apparatet er ordentligt rengjort. Især de overflader, der er i kontakt med fødevarer. Oplysninger om rengøring kan findes i figur 6.

Forsigtig

- Sluk for apparatet, og tag altid stikket ud af stikkontakten, hvis det efterlades uden opsyn, før samling, adskillelse, eller rengøring, og før det kommer i nærheden af dele, der bevæger sig under brug.
- Brug aldrig tilbehør eller dele fra andre fabrikanter eller tilbehør/dele, som ikke specifikt er anbefalet af Philips. Hvis du anvender en sådan type tilbehør eller dele, annulleres garantien.
- Overskrid ikke den angivne maksimum-markering på blenderglasset og møllen.
- Undgå at overskride de angivne mængder og tilberedningstider, der er angivet i den relevante tabel.
- Apparatet kan kun tændes, hvis blenderglasset eller møllen er sat korrekt på motorenheden.

Blender

Advarsel

- Stik aldrig fingre eller køkkenredskaber ned i blenderglasset, mens apparatet kører.
- Sørg for, at knivenheden er sat sikkert fast i blenderglasset, før blenderglasset sættes på motorenheden.
- Undgå at berøre de skærende sider af blenderens knivenhed, når denne håndteres eller rengøres. De er meget skarpe, og du kan derfor nemt komme til at skære dig i fingrene.
- Hvis knivenheden sætter sig fast, skal du tage apparatet ud af stikkontakten, før du prøver at fjerne de ingredienser, der blokerer knivene.

Forsigtig

- For at undgå farlige situationer på grund af utilsigtet nulstilling af overophedningssikringen må apparatet aldrig sluttes til en ekstern kontaktenhed, som f.eks. en timer, eller til et kredsløb, som jævnligt slås til og fra.
- Fejlagtig brug af apparatet kan medføre personskade.
- Fyld aldrig blenderglasset med ingredienser, der er varmere end 80 °C.
- For at undgå at spilde bør du ikke komme mere end 1,5 liter flydende ingredienser i blenderglasset - især når du blender ved høj hastighed. Fyld ikke mere end 1,25 liter i blenderglasset, når du blender varme flydende ingredienser eller ingredienser, der har tendens til at skumme.
- Hvis der sidder mad fast på siden af blenderglasset, skal du slukke apparatet og tage stikket ud. Brug derefter en spatel til at fjerne det, der sidder fast.
- Sørg altid for, at låget er ordentligt lukket og sat på glasset, og at målebægeret er sat rigtigt på plads i låget, inden du tænder for apparatet.
- Lad ikke apparatet køre i mere end 2 minutter ad gangen.
- Lad altid apparatet køle ned til stuetemperatur efter hver portion, du behandler.
- Støjniveau: Lc = 86 dB (A)

Bemærk

- For at sikre at maden forbliver frisk, må den ikke opbevares i beholderen i længere tid.

Elektromagnetiske felter (EMF)

Dette apparat overholder gældende standarder og regler angående eksponering for elektromagnetiske felter.

Genbrug

Dette symbol betyder, at dette produkt ikke må bortskaffes sammen med almindeligt husholdningsaffald (2012/19/EU).
Følg dit lands regler for særskilt indsamling af elektriske og elektroniske produkter. Korrekt bortskaffelse er med til at forhindre negativ påvirkning af miljøet og menneskers helbred.

Indbygget sikkerhedslås

Denne funktion sikrer, at du kun kan tænde for apparatet, hvis blenderglasset, møllen eller hakkebægeret er sat korrekt på motorenheden. Hvis blenderglasset, møllen eller hakkebægeret er korrekt monteret, slår den indbyggede sikkerhedslås fra.

Overophedningssikring

Apparatet er beskyttet mod overophedning. Hvis apparatet overophedes, slukker det automatisk (hvilket kan forekomme ved tunge opgaver, eller hvis apparatet ikke anvendes i overensstemmelse med instruktionerne i brugervejledningen). Hvis dette sker, skal du først slukke apparatet og lade det køle ned til stuetemperatur. Kontroller derefter, om mængden af ingredienser, der tilberedes, overstiger den mængde, der er angivet i brugervejledningen, eller om der er noget, der blokerer knivenheden. Sæt derefter stikket i stikkontakten igen, og tænd for apparatet igen.

Garanti og support

Versuni tilbyder to års garanti efter køb af dette produkt. Denne garanti er ikke gyldig, hvis en defekt skyldes forkert brug eller dårlig vedligeholdelse. Vores garanti påvirker ikke dine rettigheder i henhold til lovgivningen som forbruger. Gå til vores websted **www.philips.com/support** for at få flere oplysninger eller for at påberåbe dig garantien.

Opskrift

For at forberede denne opskrift skal du bruge møllen (minihakker). Det er vigtigt at bemærke, at møllen (minihakker) ikke er inkluderet som standardtilbehør til alle modeller i dette produktsortiment. Den kan dog nemt bestilles som ekstra tilbehør. For detaljerede instruktioner om, hvordan du bestiller tilbehør, kan du se kapitlet "Bestilling af tilbehør" i denne brugervejledning.

- 200 g oksekød (i tern på 2 x 2 x 2 cm)

Læg kødterningerne i møllen (minihakker), og kør på maks. hastighed i 10 sekunder.

Deutsch

Wichtig!

Lesen Sie diese Broschüre mit wichtigen Informationen vor dem Gebrauch des Mixers aufmerksam durch, und bewahren Sie sie für eine spätere Verwendung auf.

Achtung!

- Tauchen Sie die Motoreinheit niemals in Wasser oder andere Flüssigkeiten; spülen Sie sie auch nicht unter fließendem Wasser ab. Reinigen Sie die Motoreinheit nur mit einem feuchten Tuch.

Achtung

- Prüfen Sie, bevor Sie das Gerät in Betrieb nehmen, ob die Spannungsangabe auf dem Gerät mit der örtlichen Netzspannung übereinstimmt.
- Um Gefährdungen zu vermeiden, darf ein defektes Netzkabel nur von einem Philips Service-Center, einer von Philips autorisierten Werkstatt oder einer ähnlich qualifizierten Person durch ein Original-Ersatzkabel ersetzt werden.
- Benutzen Sie das Gerät nicht, wenn der Netzstecker, das Netzkabel oder andere Teile des Geräts defekt oder beschädigt sind.
- Benutzen Sie niemals den Mixbehälter, um das Gerät ein- oder auszuschalten.
- Lassen Sie das eingeschaltete Gerät niemals unbeaufsichtigt.
- Dieses Gerät sollte nicht von Kindern verwendet werden. Halten Sie das Gerät und das Kabel außerhalb der Reichweite von Kindern.
- Dieses Gerät kann von Personen mit verringerten physischen, sensorischen oder psychischen Fähigkeiten oder Mangel an Erfahrung und Kenntnis verwendet werden, wenn sie bei der Verwendung beaufsichtigt werden oder Anweisung zum sicheren Gebrauch des Geräts erhalten und die Gefahren verstanden haben.
- Kinder dürfen nicht mit dem Gerät spielen.
- Berühren Sie die Messer nicht, besonders wenn das Gerät an das Stromnetz angeschlossen ist. Die Messer sind sehr scharf.
- Seien Sie vorsichtig, wenn heiße Flüssigkeiten in die Küchenmaschine oder den Mixer gegossen werden, da diese durch unvermittelt auftretenden Dampf herausspritzen können.
- Das Gerät ist nur für die Verwendung im Haushalt vorgesehen.
- Berühren Sie bei der Verwendung, beim Entleeren des Behälters und während der Reinigung nicht die Klingen der Mixermessereinheit. Sie sind sehr scharf, und Sie könnten Ihre Finger leicht an ihnen schneiden.
- Vergewissern Sie sich, dass das Gerät ordnungsgemäß gereinigt wurde. Insbesondere Oberflächen, die mit Lebensmitteln in Berührung kommen. Einzelheiten zur Reinigung finden Sie in Abbildung 6.

Vorsicht

- Schalten Sie das Gerät immer aus, und trennen Sie es von der Stromversorgung, wenn Sie es unbeaufsichtigt lassen und wenn Sie es zusammensetzen, auseinandernehmen, reinigen oder sich Teilen nähern, die in Bewegung sind.
- Verwenden Sie niemals Zubehör oder Teile, die von Drittherstellern stammen bzw. nicht von Philips empfohlen werden. Wenn Sie diese(s) Zubehör oder Teile verwenden, erlischt Ihre Garantie.
- Überschreiten Sie nicht die maximale Füllmenge, die auf dem Mixbehälter und der Mühle angegeben ist.
- Überschreiten Sie nicht die in der jeweiligen Tabelle aufgeführten Mengen und Verarbeitungszeiten.
- Sie können das Gerät nur dann einschalten, wenn Sie den Mixbehälter oder die Mühle richtig auf die Motoreinheit gesetzt haben.

Mixer

Achtung

- Greifen Sie unter keinen Umständen bei laufendem Gerät mit der Hand oder einem Gegenstand in den Mixbehälter.
- Achten Sie darauf, dass die Messereinheit fest im Mixbecher sitzt, bevor Sie den Becher auf die Motoreinheit setzen.
- Berühren Sie nicht die scharfen Klingen der Mixermessereinheit, wenn Sie sie verwenden oder reinigen. Sie sind sehr scharf, und Sie könnten Ihre Finger leicht an ihnen schneiden.
- Wenn die Messereinheit blockiert, ziehen Sie stets den Netzstecker aus der Steckdose, bevor Sie die blockierenden Zutaten entfernen.

Vorsicht

- Um eine Gefährdung durch versehentliches Deaktivieren des Überhitzungsschutzes zu vermeiden, darf dieses Gerät nicht an einen externen Schalter, z. B. einen Timer oder an einen Stromkreis, der regelmäßig ein- und ausgeschaltet wird, angeschlossen werden.
- Vermeiden Sie Verletzungen, indem Sie das Gerät nicht auf unsachgemäße Weise verwenden.
- Füllen Sie keine Zutaten in den Mixbehälter, die he

- Για να μην χύνονται τα υλικά, μην γεμίζετε ποτέ την κανάτα του μπλέντερ με περισσότερο από 1,5 λίτρο υγρού, ειδικά κατά την επεξεργασία σε μεγάλη ταχύτητα. Κατά την επεξεργασία υγρών που είναι ζεστά ή έχουν την τάση να αφρίζουν, μην γεμίζετε την κανάτα του μπλέντερ με περισσότερο από 1,25 λίτρο.
- Αν τα τρόφιμα κολλήσουν στις πλευρικές επιφάνειες της κανάτας του μπλέντερ, απενεργοποιήστε τη συσκευή και αποσυνδέστε την από την πρίζα. Στη συνέχεια, χρησιμοποιήστε μια σπάτουλα για να αφαιρέσετε το φαγητό από τα τοιχώματα.
- Πριν ενεργοποιήσετε τη συσκευή, να βεβαιώνεστε πάντα ότι το καπάκι είναι σωστά κλεισμένο/τοποθετημένο στην κανάτα και ότι ο δοσομετρητής έχει τοποθετηθεί σωστά στο καπάκι.
- Μην αφήνετε τη συσκευή να λειτουργεί πάνω από 2 λεπτά χωρίς διακοπή.
- Να αφήνετε πάντα τη συσκευή να κρυώσει σε θερμοκρασία δωματίου μετά από την επεξεργασία κάθε μερίδας.
- Επίπεδο θορύβου: Lc = 86dB(A)

Σημείωση
- Για να βιασφαλίσετε ότι τα τρόφιμα θα παραμείνουν φρέσκα, μην τα αποθηκεύετε στο δοχείο για μεγάλο χρονικό διάστημα.

Ηλεκτρομαγνητικά πεδία (EMF)

Αυτή η συσκευή συμμορφώνεται με τα ισχύοντα πρότυπα και τους κανονισμούς σχετικά με την έκθεση σε ηλεκτρομαγνητικά πεδία.

Ανακύκλωση

Αυτό το σύμβολο υποδεικνύει ότι το παρόν προϊόν δεν πρέπει να απορριφθεί μαζί με τα συνηθισμένα απορρίμματα του σπιτιού σας (2012/19/EE).
Ακολουθήστε τους κανονισμούς της χώρας σας για την ξεχωριστή συλλογή των ηλεκτρικών και ηλεκτρονικών προϊόντων. Η σωστή απόρριψη συμβάλλει στην αποφυγή αρνητικών επιπτώσεων για το περιβάλλον και την ανθρώπινη υγεία.

Ενσωματωμένο κλείδωμα ασφαλείας

Με αυτή τη λειτουργία, μπορείτε να ενεργοποιήσετε τη συσκευή μόνο αν η κανάτα του μπλέντερ, ο μύλος και το μπολ του κόφτη είναι σωστά τοποθετημένα στη μονάδα του μοτέρ. Αν τοποθετήσετε σωστά την κανάτα του μπλέντερ, τον μύλο και το μπολ του κόφτη, το ενσωματωμένο κλείδωμα θα απασφαλιστεί.

Προστασία από υπερθέρμανση

Η συσκευή διαθέτει προστασία από υπερθέρμανση. Εάν η συσκευή υπερθερμανθεί, απενεργοποιείται αυτόματα (το οποίο ενδέχεται να σημειωθεί κατά τη διάρκεια απαιτητικών εργασιών επεξεργασίας ή εάν η συσκευή δεν χρησιμοποιείται σύμφωνα με τις οδηγίες στο εγχειρίδιο χρήσης). Σε αυτήν την περίπτωση, απενεργοποιήστε τη συσκευή, αποσυνδέστε την από την πρίζα και αφήστε τη να κρύωσει σε θερμοκρασία δωματίου. Στη συνέχεια, βεβαιωθείτε ότι η ποιότητα των υλικών που επεξεργάζεστε δεν ξεπερνάει την ποιότητα που αναφέρεται στο εγχειρίδιο χρήσης και ελέγξτε αν κάτι μπλοκάρει τις λεπίδες. Στη συνέχεια, συνδέστε ξανά το φις στην πρίζα και ενεργοποιήστε τη συσκευή.

Εγγύηση και υποστήριξη

Η Versuni παρέχει εγγύηση δύο ετών μετά την αγορά αυτού του προϊόντος. Η παρούσα εγγύηση δεν ισχύει αν το ελάττωμα οφείλεται σε εσφαλμένη χρήση ή κακή συντήρηση. Η εγγύησή μας δεν επηρεάζει τα νομικά σας δικαιώματα ως καταναλωτή. Για περισσότερες πληροφορίες ή για να ενεργοποιήσετε την εγγύηση, επισκεφθείτε τη διαδικτυακή μας τοποθεσία **www.philips.com/support**.

Συνταγή

Για να προετοιμάσετε αυτή τη συνταγή, θα χρειαστείτε τον μύλο (μίνι κόφτης). Είναι σημαντικό να λάβετε υπόψη ότι ο μύλος (μίνι κόφτης) δεν περιλαμβάνεται ως στάνταρ εξοπλισμός σε κάθε μοντέλο αυτής της σειράς προϊόντων. Ωστόσο, μπορείτε να τον παραγγείλετε εύκολα ως πρόσθετο αξεσουάρ. Για λεπτομερείς οδηγίες σχετικά με τον τρόπο παραγγελίας των αξεσουάρ, ανατρέξτε στο ειδικό κεφάλαιο "Παραγγελία αξεσουάρ" σε αυτό το εγχειρίδιο χρήσης.

- 200g βόειο κρέας (σε κύβους 2x2x2cm)

Τοποθετήστε τους κύβους βόειου κρέατος στον μύλο (μίνι κόφτης) και χρησιμοποιήστε τη μέγιστη ταχύτητα για 10 δευτερόλεπτα.

Español

Importante

Antes de usar la batidora, lea atentamente este folleto de instrucciones que contiene información importante y conservelo por si necesitara consultarlo en el futuro.

Peligro
- No sumerja nunca la unidad motora en agua u otros líquidos, ni la enjuague bajo el grifo. Limpie la unidad motora solo con un paño húmedo.

Advertencia
- Antes de enchufar el aparato, compruebe si el voltaje indicado en el mismo se corresponde con el voltaje de la red local.
- Si el cable de alimentación está dañado, deberá ser sustituido por Philips, por un centro de servicio autorizado por Philips o por personal cualificado, con el fin de evitar situaciones de peligro.
- No utilice el aparato si el enchufe, el cable de alimentación u otras piezas están dañados.
- No utilice nunca la jarra de la batidora ni el vaso del molinillo para encender o apagar el aparato.
- No deje nunca que el aparato funcione sin vigilancia.
- Los niños no deben utilizar este aparato. Mantenga el aparato y el cable fuera del alcance de los niños.
- Los aparatos pueden ser usados por personas con su capacidad física, psíquica o sensorial reducida y por quienes no tengan los conocimientos y la experiencia necesarios, si han sido supervisados o instruidos acerca del uso del aparato de forma segura y siempre que sepan los riesgos que conlleva su uso.
- No permita que los niños jueguen con el aparato.
- No toque las cuchillas, sobre todo cuando el aparato esté enchufado. Las cuchillas están muy afiladas.
- Tenga cuidado al verter líquidos calientes en el robot de cocina o en la batidora, ya que el aparato puede expulsarlos debido a la generación repentina de vapor.
- El aparato se ha diseñado exclusivamente para su uso doméstico.
- No toque los bordes cortantes de la unidad de cuchillas de la batidora al manipularla, al vaciar el recipiente ni durante la limpieza. Al estar muy afiladas, podría cortarse fácilmente los dedos.
- Asegúrese de que el aparato está bien limpio, en especial las superficies en contacto con alimentos. Consulte los detalles de limpieza en la figura 6.

Precaución
- Apague el aparato y desconéctelo siempre de la fuente de alimentación cuando lo deje desatendido, antes de montarlo o desmontarlo y cuando limpie las partes que se mueven durante su uso o se aproxime a estas.
- No utilice nunca accesorios ni piezas de otros fabricantes o que Philips no recomiende específicamente. Si lo hace, quedará anulada su garantía.
- No exceda la indicación máxima en la jarra de la batidora o el molinillo.
- No supere las cantidades ni los tiempos de preparación indicados en la tabla correspondiente.
- Solo se puede encender el aparato si la jarra de la batidora o el molinillo están colocados correctamente en la unidad motora.

Batidora

Advertencia
- No introduzca nunca los dedos ni ningún otro objeto en la jarra de la batidora mientras el aparato esté funcionando.
- Asegúrese de que la unidad de cuchillas esté bien fijada a la jarra de la batidora antes de montar la jarra en la unidad motora.
- No toque los bordes afilados de la unidad de cuchillas de la batidora cuando la maneje o la limpie. Al estar muy afiladas, podría cortarse fácilmente los dedos.
- Si la unidad de cuchillas se bloquea, desenchufe el aparato antes de retirar los ingredientes que están bloqueándolas.

Precaución
- Para evitar riesgos derivados de un reajuste involuntario del disyuntor térmico, este aparato no debe enchufarse a la red eléctrica a través de un interruptor externo, como por ejemplo un programador, ni a un circuito que encienda o se apague a intervalos.
- No utilice incorrectamente el aparato para evitar posibles lesiones.
- Nunca llene la jarra de la batidora con ingredientes a más de 80 °C de temperatura.
- No ponga más de 1,5 litros de líquido en la jarra de la batidora para evitar que se derrame, especialmente si procesa a una velocidad alta. No añada más de 1,25 litros en la jarra de la batidora cuando procese líquidos calientes o ingredientes que tiendan a hacer espuma.
- Si los alimentos se pegan a la pared de la jarra de la batidora, apague el aparato y desenchúfelo. A continuación, utilice una espátula para separar los alimentos de la pared.
- Antes de encender el aparato, asegúrese siempre de que la tapa esté bien cerrada/colocada en la jarra, y de que el vaso medidor esté puesto en la tapa.
- No deje que el aparato funcione durante más de 2 minutos seguidos.
- Deje siempre que el aparato se enfríe a temperatura ambiente después de procesar cada lote.
- Nivel de ruido: Lc = 86 dB (A)

Nota:
- Para garantizar que los alimentos se mantengan frescos, no los guarde en el vaso portátil durante mucho tiempo.

Campos electromagnéticos (CEM)

Este aparato cumple los estándares y normativas aplicables sobre exposición a campos electromagnéticos.

Reciclaje

Este símbolo significa que este producto no debe desecharse con la basura normal del hogar (2012/19/UE).
Siga la normativa de su país con respecto a la recogida de productos eléctricos y electrónicos. El correcto desecho de los productos ayuda a evitar consecuencias negativas para el medioambiente y la salud humana.

Bloqueo de seguridad incorporado

Esta función garantiza que solo se pueda encender el aparato si la jarra de la batidora, el molinillo o el recipiente de la picadora están colocados correctamente en la unidad motora. Si la jarra de la batidora, el molinillo o el recipiente de la picadora se colocan correctamente, el bloqueo de seguridad incorporado se desactivará.

Protección contra el sobrecalentamiento

El aparato está equipado con protección contra el sobrecalentamiento. Si el aparato se sobrecalienta, se apaga de forma automática, lo que puede ocurrir durante tareas de procesamiento intensas o si no se utiliza el aparato de acuerdo con las instrucciones del manual de usuario. Si ocurre esto, en primer lugar apague el aparato, desenchúfelo y deje que se enfríe hasta llegar a la temperatura ambiente. Después, compruebe que la cantidad de ingredientes que está procesando no supera la cantidad mencionada en el manual de usuario y asegúrese de que no haya nada bloqueando la unidad de cuchillas. A continuación, enchúfelo de nuevo a la toma de corriente y vuelva a encenderlo.

Garantía y asistencia

Versuni ofrece una garantía de dos años tras la compra de este producto. Esta garantía no es válida si un defecto se debe a un uso incorrecto o a un mantenimiento deficiente. Nuestra garantía no afecta a sus derechos bajo la ley como consumidor. Para obtener más información o pedir la garantía, visite nuestro sitio web **www.philips.com/support**.

Receta

Para preparar esta receta, necesitará el molinillo (minipicadora). Es importante tener en cuenta que el molinillo (minipicadora) no se incluye como accesorio estándar con todos los modelos de esta gama de productos. Sin embargo, se puede obtener fácilmente como accesorio adicional. Para obtener instrucciones detalladas sobre cómo solicitar accesorios, consulte el capítulo específico "Solicitud de accesorios" de este manual de usuario.

- 200 g de ternera (cubo de 2 x2 x 2 cm);

Coloque el cubo de ternera en el molinillo (minipicadora) y utilice la velocidad Max. durante 10 segundos.

Eesti

Tähtis!

Enne kannmikseri kasutamist lugege hoolikalt seda olulist teavet sisaldavat brošüüri ja hoidke see edaspidiseks alles.

Oht!
- Ärge kastke mootorisektsiooni vette või muudesse vedelikesseega loputage seda kraani all. Mootorisektsiooni puhastage ainult niiske lapiga.

Hoiatus!
- Enne seadme ühendamist vooluvõrku kontrollige, kas seadmele märgitud toitepinge vastab kohaliku elektrivõrgu pingele.
- Kui toitekaabel on rikutud, siis tuleb ohtlike olukordade vältimiseks lasta toitekaabel vahetada Philipsil, Philipsi volitatud hoolduskeskuses või kvalifitseeritud isikul.
- Ärge kasutage seadet kui pistik, toitejuhe või mõni muu osa on kahjustatud.
- Ärge kunagi kasutage kannmikseri kannu või peenestaja nõud seadme sisse-välja lülitamiseks.
- Ärge jätke töötavat seadet järelevalveta.
- Lapsed ei tohi seda seadet kasutada. Hoidke seade ja selle toitekaabel lastele kättesaamatus kohas.
- Seadmeid võivad kasutada füüsilise, meele- või vaimse puudega isikud või isikud, kellel puuduvad kogemused ja teadmised, kui neid valvatakse või neile on antud juhendid seadme ohutu kasutamise kohta ja kui nad mõistavad sellega seotud ohte.
- Lapsed ei tohi seadmega mängida.
- Kui seade on elektrivõrku ühendatud, ärge terasid puudutage. Terad on väga teravad.
- Olge ettevaatlik kuuma vee valamisel köögikombaini või kannmikserisse, sest see võib ootamatu aurutamise tõttu seadmest välja paiskuda.
- Seade on mõeldud kasutamiseks ainult kodumajapidamises.
- Käsitsemisel, mahuti tühjendamisel ja puhastamisel ärge puudutage kannmiksri terade lõikeservi. Need on väga teravad ja võite väga kergelt oma sõrmi vigastada.
- Veenduge, et seade oleks korralikult puhastatud. Eriti toiduga kokkupuutuvad pinnad. Puhastamise üksikasjad on toodud joonisel 6.

Ettevaatust!
- Enne seadme järelevalveta jätmist, seadmele detailide lisamist, eemaldamist või kasutamise või puhastamise ajal liikuvatele osadele lähenemist, lülitage seade välja ja eemaldage vooluvõrgust.
- Ärge kunagi kasutage teiste tootjate poolt tehtud tarvikuid või osi, mida Philips ei ole eriliselt soovitanud. Selliste tarvikute või osade kasutamisel kaotab garantii kehtivuse.
- Ärge ületage kannmikseri kannule või peenestajale kantud maksimaalseme märgist.
- Ärge ületage vastavas tabelis toodud toiduainete koguseid ega töötlemise kestust.
- Seadet saab sisse lülitada ainult siis, kui kannmikseri kann või peenestaja on mootori külge õigesti paigaldatud.

Kannmikser

Hoiatus!
- Ärge kunagi pange sõrmi ega muid esemeid töötava kannmikseri kannu.
- Veenduge selles, et lõiketerad oleks kindlalt kinnitatud kannmikseri kannu külge, enne kui paigaldate kannu mootorisektsiooni külge.
- Ärge katsuge käsitsemise ja puhastamise ajal kannmikseri lõiketerade lõikeservi. Need on väga teravad ja võite väga kergelt oma sõrmi vigastada.
- Lõiketerade ummistumisel tõmmake enne lõiketera tõkestavate koostisainete eemaldamist toitepistik seinakontaktist välja.

Ettevaatust!
- ET ära hoida vigastusi, mis võivad tekkida termokaitsme tahtmatu lähtestamise tagajärjel, ei tohi seda seadet ühendada välise lülitusseadme (nt taimeri) ega vooluahelaga, mida elektrivõrk korrapäraselt sisse-välja lülitab.
- Võimalike vigastuste ennetamiseks ärge väärkasutage seadet.
- Ärge täitke kannmikseri kannu toiduainetega, mis on kuumemad kui 80 °C.
- Mahaloksumise vältimiseks ärge pange kannmikseri kannu üle 1,5 liitri vedelikku, eriti kui kavatsete kasutada suure kiirusega režiimi. Ärge täitke kannmikseri kannu üle 1,25 liitri piiri, kui mikserdate kuumi vedelikke või komponente, mis lähevad vahtu.
- Kui toiduaineid kleepuvad mikserikannu seintele, lülitage seade välja ja eemaldage see elektrivõrgust. Seejärel kasutage toiduainete anuma seintelt eemaldamiseks spaatlit.
- Veenduge alati, et kaas oleks korralikult kannule peale pandud või külge pandud ja mõõtetaos oleks korralikult kaane küljes, enne kui seadme sisse lülitate.
- Ärge laske seadmel korraga üle 2 minuti töötada.
- Pärast iga portsjoni töötlemist jahutage seade alati toatemperatuurini.
- Müratase: Lc = 86 dB (A)

Märkus
- Et toit püsiks värske, ärge hoidke seda kaua keedukiaasis.

Elektromagnetväljad (EMV)

See seade vastab elektromagnetväljadega kokkupuute suhtes kohaldatavatele standarditele ja eeskirjadele.

Ümbertöötlus

See sümbol tähendab, et seda toodet ei tohi visata tavaliste olmejäätmete hulka (2012/19/EL).
Järgige elektriliste ja elektroonilise toodete lahuskogumise kohalikke eeskirju. Õigel viisil kasutusest kõrvaldamine aitab ära hoida võimalikke kahjulikke tagajärgi keskkonnale ja inimese tervisele.

Sisseehitatud ohutuslukk

Sisseehitatud ohutuslukk tagab, et saate seadme sisse lülitada ainult siis, kui olete kannmikseri kannu, peenestaja või hakkimiskannu õigesti mootori külge kinnitanud. Kui kannmikseri kann, peenestaja või hakkimiskann on korralikult kinnitatud, siis ohutuslukk avaneb.

Ülekuumenemiskaitse

Seade on varustatud ülekuumenemiskaitsega. Ülekuumenemisel lülitub seade automaatselt välja (mida võib ette tulla juhul, kui töödeldav kogus on suur või kui seadet ei kasutata kasutusjuhendis toodud juhendite kohaselt). Kui mootori vooluringi kaitse lülitab mootori välja, lülitage kõigepealt seade välja, eemaldage pistik vooluvõrgust ja laske seadmel toatemperatuurile jahtuda. Seejärel veenduge, et töödeldavate koostisainete kogus ei ületa kasutusjuhendis ette nähtud kogust ning et miski ei ummista lõiketera. Seejärel sisestage pistik uuesti seinakontakti ja lülitage seade sisse.

Garantii ja tugi

Versuni pakub kaheaastast garantiid pärast selle toote ostmist. See garantii ei kehti, kui defekt on tingitud valest kasutusest või halvast hooldusest. Meie garantii ei mõjuta teie seadusjärgseid õigusi tarbijana. Lisateabe saamiseks või garantii aktiveerimiseks külastage meie veebisaiti **www.philips.com/support**.

Retsept

Selle retsepti valmistamiseks on vaja peenestajat (minilõikur). Oluline on märkida, et peenestaja (minilõikur) ei kuulu standardvarustusse iga mudeliga selles tootevalikus. Kuid seda saab hõlpsasti tellida lisatarvikuna. Üksikasjalikud juhised tarvikute tellimise kohta leiate kasutusjuhendist eraldi peatükist "Tarvikute tellimine".

- 200g veiseliha (2x2x2cm kuubik);

Pange veiselihakuubik peenestajasse (Minilõikur) ja kasutage Max'i. kiirus 10 sekundit.

Suomi

Tärkeää

Lue tämä lehtinen huolellisesti ennen tehosekoittimen ensimmäistä käyttökertaa ja säilytä se vastaisen varalle.

Vaara
- Älä upota runkoa veteen tai muuhun nesteeseen. Älä myöskään huuhtele sitä vesihanan alla. Puhdista runko vain kosteella liinalla.

Varoitus
- Tarkista, että laitteeseen merkitty käyttöjännite vastaa paikallista verkkojännitettä, ennen kuin liität laitteen pistorasiaan.
- Jos virtajohto on vahingoittunut, se on oman turvallisuutesi vuoksi hyvä vaihdattaa Philipsin valtuuttamassa huoltoliikkeessä tai muulla ammattitaitoisella korjaajalla.
- Älä käytä laitetta, jos sen pistoke, virtajohto tai jokin muu osa on viallinen.
- Älä käytä tehosekoittimen tai sekoittimen kannua virran kytkemiseen laitteeseen tai virran katkaisemiseen laitteesta.
- Älä jätä laitetta käyttöön ilman valvontaa.
- Lapset eivät saa käyttää laitetta. Pidä laite ja sen johto poissa lasten ulottuvilta.
- Laitetta voivat käyttää myös henkilöt, joiden fyysinen tai henkinen toimintakyky on raiottunut tai joilla ei ole kokemusta tai tietoa laitteen käytöstä, jos heitä on neuvottu laitteen turvallisesta käytöstä tai tarjolla on turvallisen käytön edellyttämä valvonta ja jos he ymmärtävät laitteeseen liittyvät vaarat.
- Lasten ei saa annat leikkiä laitteella.
- Älä koske teriin etenkään laitteen ollessa kytketty verkkovirtaan. Terät ovat hyvin teräviä.
- Vältä kuuman nesteen kaatamista monitoimikoneeseen tai tehosekoittimeen, sillä neste voi höyrystyä äkillisesti ja aiheuttaa palovammoja.
- Laite on tarkoitettu vain kotitalouskäyttöön.
- Varo koskemasta tehosekoittimen teräyksikön leikkuutersiin käsittelyn, tyhjennyksen tai puhdistuksen aikana. Leikkuuterät ovat erittäin terävät, ja niistä saa helposti haavan sormeen.
- Varmista, että laite on puhdistettu kunnolla. Erityisesti ruoan kanssa kosketuksissa olevat pinnat on puhdistettava huolellisesti. Lisätietoja puhdistuksesta on kuvassa 6.

Varoitus
- Irrota laitteen virtajohto pistorasiasta, kun laitetta ei käytetä, sekä ennen laitteen kokoamista, purkamista ja puhdistamista ja ennen kuin kosketat osia, jotka liikkuvat käytössä.
- Älä koskaan käytä muita kuin Philipsin valmistamia tai suosittelemia lisävarusteita tai -osia. Jos käytät muita osia, takuu ei ole voimassa.
- Älä ylitä sekoituskulhoon ja maustemyllyyn merkittyjä enimmäismääriä.
- Älä ylitä taulukossa annettuja määriä ja valmistusaikoja.
- Laitteen voi käynnistää ainoastaan, jos sekoituskulho tai maustemylly on kiinnitetty runkoon oikein.

Tehosekoitin

Varoitus
- Älä työnnä sormiasi tai esineitä sekoituskannuun, kun laite on käynnissä.
- Tarkista, että teräyksikkö on kunnolla kiinnitetty tehosekoittimen kannuun ennen kannun asettamista runkoon.
- Kuo koskemasta tehosekoittimen teräyksikön leikkuuteriin puhdistuksen aikana tai kun käsittelet laitetta muutoin. Leikkuuterät ovat erittäin terävät, ja niistä saa helposti haavan sormeen.
- Jos teräyksikkö juuttuu paikalleen, irrota pistoke pistorasiasta, ennen kuin irrotat kiinni juuttuneet ainekset.

Varoitus
- Lämpökatkaisimen huolimattomasta nollaamisesta johtuvien vaaratilanteiden välttämiseksi laitetta ei saa koskaan liittää aikakytkimeen tai vastaavaan kytkimeen tai piiriin, jonka virta katkaistaan ja kytketään säännöllisesti.
- Käytä laitetta vain ohjeiden mukaan, jotta vältät mahdolliset virheellisestä käytöstä aiheutuvat vahingot.
- Älä koskaan lisää tehosekoittimen kannuun aineksia, joiden lämpötila on yli 80 °C.
- Jotta ainekset eivät roiskuisi, kaada tehosekoittimen kannuun enintään 1,5 litraa nestettä, etenkin jos käytät suurta nopeutta. Kaada kannuun enintään 1,25 litra nestettä, kun käsittelet kuumia nesteitä tai runsaasti vaahtoavia aineksia.
- Jos ruoka tarttuu sekoituskannun seinämään, sammuta laite ja irrota sen pistorasiasta. Irrota sitten ruoka seinämästä lastan avulla.
- Varmista aina, että kansi on suljettu tai kiinnitetty oikein kannuun ja että mittamuki on oikein kiinni kannessa, ennen kuin kytket laitteeseen virran.
- Anna laitteen aina jäähtyä huoneen lämpötilaa vastaavaksi jokaisen käsitellyn erän jälkeen.
- Käyntiääni: Lc = 86 dB (A)

Huomautus
- Älä jätä ruokaa pitkäksi aikaa kannuun, jotta se pysyy tuoreena.

Sähkömagneettiset kentät (EMF)

Tämä laite vastaa sähkömagneettisia kenttiä koskevia sovellettavia standardeja ja säännöksiä.

Kierrätys

Tämä merkki tarkoittaa, että tätä tuotetta ei saa hävittää tavallisen kotitalousjätteen mukana (2012/19/EU).
Noudata maasi sähkö- ja elektroniikkalaitteiden erillistä keräystä koskevia sääntöjä. Asianmukainen hävittäminen auttaa ehkäisemään ympäristölle ja ihmisille mahdollisesti koituvia haittavaikutuksia.

Sisäsännrakennettu turvakytkin

Tämä toiminto varmistaa, että voit kytkeä laitteeseen virran vain silloin, kun tehosekoittimen kannu, maustemylly tai leikkuukulho on asetettu runkoon oikein. Jos tehosekoittimen kannu, maustemylly tai leikkuukulho ja kansi on asetettu oikein, rungon turvalukko avautuu.

Ylikuumenemissuoja

Laitteessa on ylikuumenemissuoja. Jos laite ylikuumenee, sen virta katkeaa automaattiesti. Niin voi käydä käsiteltäessä kovia tai raskaita aineksia tai jos laitetta ei ole käytetty käyttöoppaan ohjeiden mukaisesti. Jos näin käy, sammuta laite, irrota virtajohto pistorasiasta ja anna laitteen jäähtyä huoneenlämpöiseksi. Varmista sitten, että käsiteltävien ainesten määrä ei ylitä käyttöoppaassa mainittua määrää ja että mikään ei estä teräosan toimintaa. Liitä sitten pistoke takaisin pistorasiaan ja käynnistä laite uudelleen.

Takuu ja tuki

Versuni myöntää tälle tuotteelle kahden vuoden takuun. Takuu ei ole voimassa, jos vika johtuu virheellisestä käytöstä tai puutteellisesta ylläpidosta. Takuumme ei vaikuta lakisääteisiin oikeuksiisi kuluttajana. Lisätietoja takuusta sekä ohjeet takuuseen vetoamiseksi ovat osoitteessa **www.philips.com/support**.

Reseptit

Tätä reseptiä varten tarvitset myllyn (pieni teholeikkuri). Huomaa, että mylly (pieni teholeikkuri) ei ole vakiovaruste kaikissa tämän tuotevalikoiman malleissa. Voit kuitenkin tilata sen helposti lisävarusteena. Yksityiskohtaiset ohjeet lisävarusteiden tilaamiseen ovat tämän käyttöoppaan osiossa Lisävarusteiden tilaaminen.

- 200 g naudanlihaa (2 x2 x2 cm:n kuutioina);

Laita naudanlihakuutiot myllyyn (pieni teholeikkuri) ja käsittele enimmäisnopeudella 10 sekunnin ajan.

Français

Important

Lisez attentivement ce livret d'informations avant d'utiliser le blender et conservez-le pour un usage ultérieur.

Danger
- Ne plongez jamais le bloc moteur dans l'eau, ni dans d'autres liquides et ne le rincez pas. Nettoyez le bloc moteur uniquement avec un chiffon humide.

Avertissement
- Avant de brancher l'appareil, vérifiez que la tension indiquée sur l'appareil correspond à la tension supportée par le secteur local.
- Si le cordon d'alimentation est endommagé, il doit être remplacé par Philips, par un Centre Service Agréé Philips ou par un technicien qualifié afin d'éviter tout accident.
- N'utilisez pas l'appareil si la fiche, le cordon d'alimentation ou d'autres pièces sont endommagées.
- N'utilisez jamais le blender ou le bol du moulin pour mettre en marche ou arrêter l'appareil.
- Ne laissez jamais l'appareil fonctionner sans surveillance.
- Cet appareil ne doit pas être utilisé par des enfants. Tenez l'appareil et son cordon hors de portée des enfants.
- Cet appareil peut être utilisé par des personnes dont les capacités physiques, sensorielles ou intellectuelles sont réduites ou des personnes manquant d'expérience et de connaissances, à condition que ces personnes soient sous surveillance ou qu'elles aient reçu des instructions quant à l'utilisation sécurisée de l'appareil et qu'elles aient pris connaissance des dangers encourus.
- Les enfants ne doivent pas jouer avec l'appareil.
- Ne touchez pas les lames, surtout lorsque l'appareil est branché. Les lames sont en effet très coupantes.
- Veillez à verser du liquide chaud avec précaution dans le robot ménager ou dans le blender, car une production soudaine de vapeur peut éjecter ce liquide hors de l'appareil.
- L'appareil est destiné à un usage domestique uniquement.
- Ne touchez pas les bords coupants de l'ensemble lames du blender lors de la manipulation, du vidage du récipient et du nettoyage. Vous risquerez de vous blesser.
- Veillez à bien nettoyer l'appareil. Portez une attention toute particulière aux surfaces en contact avec les aliments. La Figure 6 décrit plus en détails le nettoyage.

Attention
- Si l'appareil doit être laissé sans surveillance, éteignez-le et débranchez-le systématiquement. De même, éteignez et débranchez l'appareil avant tout montage, démontage et manipulation des pièces mobiles pendant l'utilisation ou le nettoyage.
- N'utilisez jamais d'accessoires ou de pièces d'un autre fabricant ou n'ayant pas été spécifiquement recommandés par Philips. L'utilisation de ce type d'accessoires ou de pièces entraîne l'annulation de la garantie.
- Ne remplissez pas le bol mélangeur et le moulin au-delà de l'indication de niveau maximal.
- Ne dépassez pas les quantités et les temps de préparation maximaux indiqués dans les tableaux.
- Vous ne pourrez mettre l'appareil en marche que si le bol mélangeur ou le moulin est installé correctement sur le bloc moteur.

Blender

Avertissement
- Ne mettez jamais vos doigts ou tout autre objet dans le blender lorsque l'appareil est en cours de fonctionnement.
- Assurez-vous que l'ensemble lames est correctement fixé sur le blender avant d'installer celui-ci sur le bloc moteur.
- Ne touchez pas les lames de l'ensemble lames du bol mélangeur lorsque vous le manipulez ou le nettoyez. Vous risquerez de vous blesser.
- Si l'ensemble lames se bloque, débranchez toujours l'appareil avant de retirer les ingrédients à l'origine du blocage.

Attention
- Afin d'éviter tout accident dû à une réinitialisation inopinée du dispositif antisurchauffe, cet appareil ne doit pas être alimenté par un appareil de connexion externe (par exemple, un minuteur) ou ne doit pas être connecté à un circuit régulièrement coupé par le fournisseur d'électricité.
- N'utilisez pas l'appareil de façon incorrecte pour éviter tout risque de blessure.
- Ne remplissez jamais le bol du blender d'ingrédients dont la température dépasse 80 °C.
- Pour éviter tout risque d'éclaboussure, ne versez jamais plus de 1,5 litre d'ingrédients liquides dans le blender, surtout si vous avez l'intention de les mixer à haute vitesse. Réduisez cette quantité à 1,25 litre si vous préparez des ingrédients liquides chauds ou susceptibles de mousser.
- Si des ingrédients s'accumulent sur les parois du bol mélangeur, éteignez l'appareil et débranchez-le. Décollez ensuite les ingrédients des parois à l'aide d'une spatule.
- Assurez-vous que le couvercle est correctement fermé/fixé sur le bol et que la mesure graduée est correctement insérée dans le couvercle avant de mettre l'appareil en marche.
- Ne faites pas fonctionner l'appareil pendant plus de 2 minutes sans interruption.
- Laissez toujours l'appareil refroidir après avoir préparé une portion.
- Niveau sonore : Lc = 86 dB(A)

Remarque
- Pour maintenir la fraîcheur des aliments, ne les conservez pas dans la gourde pendant une période prolongée.

Champs électromagnétiques (CEM)

Cet appareil est conforme aux normes et réglementations applicables relatives à l'exposition aux champs électromagnétiques.

Recyclage

Ce symbole signifie que ce produit ne doit pas être mis au rebut avec les ordures ménagères (2012/19/UE).
Respectez les règles en vigueur dans votre pays pour la mise au rebut des produits électriques et électroniques. Une mise au rebut correcte contribue à préserver l'environnement et la santé.

Verrou de sécurité intégré

Grâce à cette fonctionnalité, l'appareil se met en marche uniquement lorsque le bol mélangeur, le moulin ou le bol du hachoir est correctement placé sur le bloc moteur. Si le bol mélangeur, le moulin ou le bol du hachoir est correctement installé, le verrou de sécurité intégré se désactive automatiquement.

Protection contre la surchauffe

L'appareil est équipé d'une protection antisurchauffe. Si l'appareil surchauffe, il s'éteint automatiquement (par exemple lors d'une préparation particulièrement difficile ou lorsque les instructions d'utilisation du mode d'emploi ne sont pas respectées). Si le moteur se bloque, commencez par éteindre et débrancher l'appareil, puis laissez-le refroidir à température ambiante. Vérifiez ensuite que la quantité d'ingrédients en cours de préparation ne dépasse pas la quantité maximale indiquée dans le mode d'emploi. Vérifiez également que rien ne bloque l'ensemble lames. Rebranchez ensuite l'appareil sur la prise secteur et rallumez-le.

Garantie et assistance

Versuni offre une garantie de deux ans à l'achat de ce produit. Cette garantie ne s'applique pas si le défaut est dû à une utilisation incorrecte ou à un manque d'entretien. Notre garantie ne porte pas atteinte à vos droits légaux en tant que consommateur. Pour plus d'informations ou pour faire valoir la garantie, rendez-vous sur notre site Web à l'adresse **www.philips.com/support**.

Recette

Pour préparer cette recette, vous aurez besoin du moulin (mini-hachoir). Il est important de noter que le moulin (mini-hachoir) n'est pas un accessoire standard inclus avec tous les modèles de cette gamme de produits. Vous pouvez toutefois le commander facilement comme accessoire supplémentaire. Pour obtenir des instructions détaillées sur la commande d'accessoires, reportez-vous au chapitre consacré à la commande d'accessoires dans ce manuel d'utilisation.

- 200 g de bœuf (dés de 2 x 2 x 2 cm) ;

Placez les dés de bœuf dans le moulin (mini-hachoir) et utilisez la vitesse maximum pendant 10 secondes.

Hrvatski

Važno!

Prije korištenja blendera pažljivo pročitajte ovu knjižicu s važnim informacijama i spremite je za buduće potrebe.

Opasnost
- Jedinicu motora nikada nemojte uranjati u vodu ili neku drugu tekućinu i nemojte je ispirati pod vodom. Za čišćenje jedinice motora koristite vlažnu krpu.

Upozorenje
- Prije ukopčavanja aparata provjerite odgovara li mrežni napon naveden na aparatu naponu lokalne mreže.
- Ako se kabel za napajanje ošteti, mora ga zamijeniti tvrtka Philips, ovlašteni Philips servisni centar ili neka druga kvalificirana osoba kako bi se izbjegle potencijalne opasne situacije.
- Aparat nemojte koristiti ako je oštećen utikač, mrežni kabel ili neki drugi dio.
- Posudu blendera ili posudu mlinca nikada nemojte koristiti za uključivanje ili isključivanje aparata.
- Aparat nikad ne smije raditi bez nadzora.
- Djeca ne smiju koristiti aparat. Aparat i njegov kabel držite izvan dosega djece.
- Aparate mogu upotrebljavati osobe sa smanjenim fizičkim, senzornim ili mentalnim sposobnostima te osobe koje nemaju dovoljno iskustva i znanja, pod uvjetom da su pod nadzorom ili da su primili upute u vezi rukovanja aparatom na siguran način te razumiju moguće opasnosti.
- Djeca se ne smiju igrati aparatom.
- Nemojte dodirivati rezače, naročito dok je aparat ukopčan. Rezači su vrlo oštri.
- Budite pažljivi prilikom ulijevanja vruće tekućine u aparat za obradu hrane ili blender jer bi mogla prskati uslijed iznenadnog stvaranja pare.
- Aparat je namijenjen isključivo uporabi u kućanstvu.
- Nemojte dodirivati oštrice jedinice s rezačima blendera prilikom rukovanja, pražnjenja spremnika i tijekom čišćenja. Oni su vrlo oštri i mogli biste lako porezati prste na njima.
- Provjerite je li aparat pravilno očišćen. Naročito površine koje dolaze u dodir s hranom. Pojedinosti o čišćenju možete pronaći na slici 6.

Pažnja
- Aparat obavezno isključite i iskopčajte ako ga ostavljate bez nadzora, kao i prije sastavljanja, rastavljanja, pristupa pomičnim dijelovima tijekom uporabe ili čišćenja.
- Nikada nemojte upotrebljavati dodatke ili dijelove drugih proizvođača ili proizvođača koje tvrtka Philips nije izričito preporučila. Ako upotrebljavate takve dodatke ili dijelove, vaše jamstvo prestaje vrijediti.
- Nemojte premašiti oznaku za maksimalnu razinu na vrču blendera ili posudi mlinca.
- Nemojte premašiti maksimalne količine i vrijeme pripremanja naznačene u odgovarajućoj t

Blender

Ostrzeżenie
- Nigdy nie wkładaj palców ani żadnych przedmiotów do dzbanka blendera podczas pracy urządzenia.
- Przed założeniem dzbanka blendera na część silnikową upewnij się, że część tnąca jest do niego dobrze przymocowana.
- Nie dotykaj ostrzy części tnącej blendera podczas czyszczenia i składania. Są one bardzo ostre i można się nimi łatwo skaleczyć.
- W przypadku zablokowania ostrzy przed usunięciem składników, które je blokują, wyjmij wtyczkę urządzenia z gniazdka elektrycznego.

Ostrzeżenie
- Aby wyeliminować niebezpieczeństwo niezamierzonego wyzerowania wyłącznika termicznego, nigdy nie podłączaj urządzenia do zewnętrznego urządzenia włączającego, np. włącznika czasowego, ani do obwodu, który jest regularnie włączany i wyłączany przez takie urządzenie.
- Nieprawidłowe korzystanie z urządzenia może doprowadzić do obrażeń ciała.
- Do dzbanka blendera nie wolno wkładać składników o temperaturze wyższej niż 80°C.
- Aby zapobiec rozlewaniu się płynów, nie wlewaj do dzbanka blendera więcej niż 1,5 litra płynu, zwłaszcza przy miksowaniu z dużą szybkością. Nie wlewaj do dzbanka blendera więcej niż 1,25 l płynu, jeśli jest on gorący lub może wytworzyć dużo piany.
- Jeśli składniki przywierają do ścianek dzbanka blendera, wyłącz urządzenie i wyjmij wtyczkę z gniazdka elektrycznego. Następnie za pomocą łopatki usuń składniki ze ścianek.
- Przed włączeniem urządzenia zawsze sprawdź, czy pokrywka została prawidłowo zamknięta/założona na dzbanek oraz czy miarka została poprawnie umieszczona w pokrywce.
- Nie używaj urządzenia dłużej niż 2 minuty bez przerwy.
- Przed ponownym użyciem urządzenia odczekaj, aż ochłodzi się ono do temperatury pokojowej.
- Poziom hałasu: Lc = 86 dB (A)

Uwaga
- Aby zapewnić świeżość żywności, nie przechowuj jej w kubku przez długi czas.

Pola elektromagnetyczne (EMF)

To urządzenie jest zgodne z obowiązującymi normami i przepisami dotyczącymi narażenia na działanie pól elektromagnetycznych.

Ochrona środowiska

Symbol przekreślonego kontenera na odpady, oznacza, że produkt podlega selektywnej zbiórce zgodnie z Dyrektywą 2012/19/UE i informuje, że sprzęt po okresie użytkowania, nie może być wyrzucony z innymi odpadami gospodarstwa domowego. Użytkownik ma obowiązek oddać go do podmiotu prowadzącego zbieranie zużytego sprzętu elektrycznego i elektronicznego, tworzącego system zbierania takich odpadów - w tym do odpowiedniego sklepu, lokalnego punktu zbiórki lub jednostki gminnej. Zużyty sprzęt może mieć szkodliwy wpływ na środowisko i zdrowie ludzi z uwagi na potencjalną zawartość niebezpiecznych substancji, mieszanin oraz części składowych. Gospodarstwo domowe spełnia ważną rolę w przyczynianiu się do ponownego użycia i odzysku surowców wtórnych, w tym recyklingu zużytego sprzętu. Na tym etapie kształtuje się postawy, które wpływają na zachowanie wspólnego dobra jakim jest czyste środowisko naturalne.

Wbudowana blokada bezpieczeństwa

Dzięki tej funkcji urządzenie można włączyć jedynie wtedy, gdy dzbanek blendera, młynek lub pojemnik rozdrabniacza są prawidłowo założone na część silnikową. Prawidłowe zamocowanie dzbanka blendera, młynka lub pojemnika rozdrabniacza powoduje zwolnienie wbudowanej blokady bezpieczeństwa.

Ochrona przed przegrzaniem

Urządzenie jest wyposażone w ochronę przed przegrzaniem. Jeśli dojdzie do przegrzania urządzenia, wyłączy się ono automatycznie (może to mieć miejsce podczas przetwarzania dużych ilości produktów lub gdy urządzenie jest wykorzystywane w sposób niezgodny z instrukcją obsługi). W takim przypadku wyłącz urządzenie, wyjmij jego wtyczkę z gniazdka elektrycznego i poczekaj, aż ostygnie do temperatury pokojowej. Następnie sprawdź, czy ilość miksowanych składników nie przekracza ilości wymienionej w instrukcji obsługi oraz czy nic nie blokuje części tnącej. Następnie należy włożyć wtyczkę z powrotem do gniazdka elektrycznego i ponownie włączyć urządzenie.

Gwarancja i pomoc techniczna

Firma Versuni oferuje dwuletnią gwarancję od daty zakupu tego produktu. Niniejsza gwarancja nie jest ważna, jeśli usterka jest spowodowana nieprawidłowym użytkowaniem lub niewłaściwą konserwacją. Nasza gwarancja nie wpływa na prawa użytkownika wynikające z prawa konsumenta. Aby uzyskać więcej informacji lub skorzystać z gwarancji, odwiedź naszą stronę internetową **www.philips.com/support**.

Przepis

Aby przygotować ten przepis, będziesz potrzebować młynka (minirozdrabniacza). Należy pamiętać, że młynek (minirozdrabniacz) nie jest dołączany do każdego modelu z tej gamy produktów jako wyposażenie standardowe. Można go jednak łatwo zamówić jako dodatkowe akcesorium. Szczegółowe instrukcje zamawiania akcesoriów można znaleźć w rozdziale „Zamawianie akcesoriów" w niniejszej instrukcji obsługi.

- 200 g wołowiny (kawałek 2 x 2 x 2 cm);

Umieść kawałek wołowiny w młynku (minirozdrabniaczu) i włącz maksymalną prędkość przez 10 sekund.

Português

Importante

Leia cuidadosamente este folheto de informações importantes antes de utilizar a liquidificadora e guarde-o para uma eventual consulta futura.

Perigo
- Nunca mergulhe o motor em água ou noutro líquido, nem o enxague à torneira. Utilize apenas um pano húmido para limpar o motor.

Aviso
- Verifique se a voltagem indicada no aparelho corresponde à voltagem elétrica local antes de o ligar.
- Se o fio estiver danificado, deve ser sempre substituído pela Philips, por um centro de assistência autorizado da Philips ou por pessoal devidamente qualificado para se evitarem situações de perigo.
- Não utilize o aparelho se a ficha, o fio de alimentação ou outras peças estiverem danificados.
- Nunca utilize o copo misturador ou o copo do moinho para ligar e desligar o aparelho.
- Este aparelho não pode ser utilizado por crianças. Mantenha o aparelho e o cabo fora do alcance das crianças.
- Os aparelhos podem ser utilizados por pessoas com capacidades físicas, sensoriais ou mentais reduzidas, ou com falta de experiência e conhecimento, caso sejam supervisionadas ou lhes tenham sido dadas instruções relativas à utilização segura do aparelho e se compreenderem os perigos envolvidos.
- As crianças não podem brincar com o aparelho.
- Não toque nas lâminas, especialmente quando a ficha do aparelho estiver ligada. As lâminas são muito afiadas.
- Tenha cuidado se for vertido um líquido quente para o robot ou a liquidificadora, visto que este pode ser expelido para fora do aparelho devido a um vapor repentino.
- O aparelho destina-se apenas à utilização doméstica.
- Não toque nos rebordos de corte das lâminas da liquidificadora quando estiver a manuseá-las, a esvaziar o recipiente ou a lavá-las. Estas são muito afiadas e poderá facilmente cortar os dedos.
- Certifique-se de que o aparelho está devidamente limpo. Especialmente as superfícies em contacto com os alimentos. Os detalhes da limpeza podem ser encontrados na figura 6.

Atenção
- Desligue o aparelho e desconecte-o sempre da alimentação se o deixar sem supervisão, antes de o montar, desmontar e limpar e de se aproximar de peças móveis em utilização.
- Nunca utilize quaisquer acessórios ou peças de outros fabricantes ou que a Philips não tenha especificamente recomendado. Se utilizar tais acessórios ou peças, a garantia perderá a validade.
- Não exceda a indicação de quantidade máxima apresentada no copo misturador e no moinho.
- Não exceda as quantidades e os tempos de preparação máximos indicados na respectiva tabela.
- O aparelho só pode ser ligado se o copo misturador ou o moinho estiverem montados corretamente no motor.

Liquidificadora

Aviso
- Nunca introduza os dedos ou um objecto no copo misturador com o aparelho em funcionamento.
- Certifique-se de que as lâminas estão bem montadas no copo misturador antes de o montar no motor.
- Não toque nos rebordos de corte das lâminas da liquidificadora quando estiver a manuseá-las ou a lavá-las. Estas são muito afiadas e poderá facilmente cortar os dedos.
- Se as lâminas ficarem encravadas, desligue o aparelho da tomada antes de retirar os ingredientes que estão a bloquear as lâminas.

Atenção
- Para evitar perigos devido à reposição inadvertida do dispositivo de corte térmico, este aparelho não deve ser alimentado através de um dispositivo de ligação externa, como um temporizador, nem ligado a um circuito que seja regularmente ligado e desligado pelo utilitário.
- Não utilize o aparelho incorretamente de forma a evitar possíveis ferimentos.
- Nunca coloque no copo misturador ingredientes que estejam a uma temperatura superior a 80 °C.
- Para evitar salpicos, não deite mais do que 1,5 litros de líquido no copo, especialmente se processar a uma velocidade elevada. Não coloque mais do que 1,25 litros no copo misturador quando processar líquidos quentes ou ingredientes com tendência para formar espuma.
- Se os alimentos aderirem ao copo misturador, desligue o aparelho e retire a ficha da tomada. Em seguida, utilize uma espátula para soltar os alimentos.
- Certifique-se sempre de que a tampa está bem fechada/montada e de que o copo medidor está colocado correctamente antes de ligar o aparelho.
- Não utilize o aparelho durante mais de 2 minutos de cada vez.
- Deixe sempre o aparelho arrefecer até à temperatura ambiente entre a preparação de cada dose.
- Nível de ruído: Lc = 86 dB(A).

Note
- Para garantir que os alimentos permanecem frescos, não os guarde no copo durante longos períodos de tempo.

Campos eletromagnéticos (CEM)

Este aparelho cumpre todas as normas e regulamentos aplicáveis relativos à exposição a campos eletromagnéticos.

Reciclagem

Este símbolo significa que este produto não deve ser eliminado juntamente com os resíduos domésticos comuns (2012/19/UE).
Siga as normas do seu país para a recolha seletiva de produtos elétricos e eletrónicos. A eliminação correta ajuda a evitar consequências prejudiciais para o meio ambiente e para a saúde pública.

Fecho de segurança incorporado

Esta funcionalidade assegura que só pode ligar o aparelho se o copo misturador, o moinho ou a taça da picadora estiverem correctamente montados no motor. Se o copo misturador, o moinho ou a taça da picadora estiverem correctamente montados, o fecho de segurança integrado será desbloqueado.

Proteção contra sobreaquecimento

O aparelho está equipado com uma proteção contra sobreaquecimento. Se o aparelho sobreaquecer, este desliga-se automaticamente (o que poderá ocorrer durante tarefas de processamento difíceis ou se o aparelho não for utilizado de acordo com as instruções no manual do utilizador). Se isto ocorrer, desligue e retire a ficha do aparelho e deixe-o arrefecer até à temperatura ambiente. De seguida, verifique se a quantidade de ingredientes que está a processar não excede a quantidade indicada no manual do utilizador ou se não há nada a bloquear as lâminas. Em seguida, volte a introduzir a ficha na tomada elétrica e ligue novamente o aparelho.

Garantia e assistência

A Versuni oferece uma garantia de dois anos após a compra deste produto. Esta garantia não é válida se um defeito se dever a uma utilização incorreta ou a uma manutenção deficiente. A nossa garantia não afeta os seus direitos enquanto consumidor abrangidos pela lei. Para obter mais informações ou invocar a garantia, visite o nosso website **www.philips.com/support**.

Receita

Para preparar esta receita, precisa do moinho (minipicadora). É importante ter em atenção que o moinho (minipicadora) não está incluído como um acessório padrão em todos os modelos desta gama de produtos. No entanto, pode ser facilmente encomendado como um acessório adicional. Para obter instruções detalhadas sobre como encomendar acessórios, consulte o capítulo dedicado "Encomendar acessórios" neste manual do utilizador.

– 200 g de carne de vaca (cubos de 2 x 2 x 2 cm);

Coloque a carne aos cubos no moinho (mini-picadora) e utilize a velocidade máxima durante 10 segundos.

Română

Important

Citește cu atenție această broșură cu informații importante înainte de a utiliza blenderul și păstreaz-o pentru consultare ulterioară.

Pericol
- Nu introdu blocul motor în apă sau în alt lichid și nici nu-l clăti sub jet de apă. Pentru curățarea blocului motor, utilizează numai o cârpă moale.

Avertisment
- Înainte de a conecta aparatul, verifică dacă tensiunea indicată pe aparat corespunde tensiunii de alimentare locale.
- În cazul în care cablul de alimentare este deteriorat, acesta trebuie înlocuit întotdeauna de Philips, de un centru de service autorizat de Philips sau de personal calificat în domeniu, pentru a evita orice accident.
- Nu folosi aparatul dacă ștecărul, cablul de alimentare sau alte componente sunt deteriorate.
- Nu utiliza niciodată vasul blenderului sau bolul de mărunțire pentru a porni sau opri aparatul.
- Nu lăsa aparatul să funcționeze nesupravegheat.
- Acest aparat nu trebuie să fie utilizat de către copii. Nu lăsa aparatul și cablul său de alimentare la îndemâna copiilor.
- Aparatele pot fi utilizate de către persoane care au capacități fizice, mentale sau senzoriale reduse sau sunt lipsite de experiență și cunoștințe, dacă sunt supravegheate sau au fost instruite cu privire la utilizarea în condiții de siguranță a aparatului și dacă înțeleg pericolele pe care le prezintă.
- Copiii nu trebuie să se joace cu aparatul.
- Nu atinge lamele, în special atunci când aparatul este în funcțiune. Lamele sunt foarte ascuțite.
- Ai grijă dacă torni lichid fierbinte în robotul de bucătărie sau în blender, deoarece acesta poate fi evacuat din aparat din cauza generării bruște de abur.
- Aparatul este conceput pentru a fi utilizat exclusiv în aplicații electrocasnice.
- Nu atinge marginile tăioase ale blocului tăietor al blenderului atunci când îl manevrezi, goleși recipientul și în timpul curățării. Acestea sunt foarte ascuțite și îți-ai putea tăia degetele foarte ușor.
- Asigură-te că aparatul este curățat corespunzător, mai ales suprafețele care vin în contact cu alimentele. Detalii privind curățarea pot fi găsite în figura 6.

Atenție
- Oprește aparatul și deconectează-l întotdeauna de la sursa de alimentare dacă este lăsat nesupravegheat și înainte de asamblare și dezasamblare, dacă te apropii de piese mobile în timpul utilizării sau pentru curățare.
- Nu utiliza niciodată accesorii sau componente de la alți producători sau nerecomandate explicit de Philips. Dacă utilizezi astfel de accesorii sau componente, garanția se anulează.
- Nu depăși indicația maximă de pe vasul blenderului sau de pe rășniță.
- Nu depăși cantitățile maxime și timpii de preparare indicați în tabelul corespunzător.
- Aparatul poate fi pornit doar dacă vasul blenderului sau rășnița este montată corect pe blocul motor.

Blender

Avertisment
- Nu introdu niciodată degetele sau un obiect în vasul blenderului în timpul funcționării aparatului.
- Asigură-te că bolul tăietor este bine fixat în vasul blenderului înainte de a monta vasul pe blocul motor.
- Nu atinge marginile tăioase ale blocului tăietor al blenderului atunci când îl manevrezi sau îl cureți. Acestea sunt foarte ascuțite și îți-ai putea tăia degetele foarte ușor.
- Dacă blocul tăietor se blochează, scoate aparatul din priză înainte de a îndepărta ingredientele care blochează lamele.

Atenție
- Pentru a evita pericolele datorate resetării necorespunzătoare a releului termic, acest aparat nu trebuie alimentat printr-un dispozitiv de comutație extern, cum ar fi un cronometru și nu trebuie conectat la un circuit care este pornit și oprit regulat de către aparat.
- Nu folosi greșit aparatul pentru a evita potențialele vătămări corporale.
- Nu umple niciodată vasul blenderului cu ingrediente mai fierbinți de 80 °C.
- Pentru a preveni vărsarea, nu turna în vasul blenderului o cantitate de lichid mai mare de 1,5 litri, în special când procesezi la o turație mare. Nu turna o cantitate de lichid de peste 1,25 litri în vasul blenderului atunci când procesezi lichide fierbinți sau ingrediente care tind să facă spumă.
- Dacă alimentele se lipesc de pereții vasului blenderului, oprește aparatul și scoate ștecherul din priză. Apoi utilizează o spatulă pentru a îndepărta alimentele de pe pereții vasului.
- Verifică întotdeauna capacul să fie bine închis/montat pe vas și vasul gradat să fie introdus corect în capac înainte de a porni aparatul.
- Nu lăsa aparatul să funcționeze mai mult de 2 minute odată.
- Lasă întotdeauna aparatul să se răcească la temperatura camerei după fiecare șarjă procesată.
- Nivel de zgomot: Lc = 86 dB(A)

Notă
- Pentru a te asigura că alimentele rămân proaspete, nu le depozita în recipientul on-the-go pe termen lung.

Câmpuri electromagnetice (EMF)

Acest aparat respectă standardele și reglementările aplicabile privind expunerea la câmpuri electromagnetice.

Reciclarea

Acest simbol înseamnă că produsul nu poate fi eliminat împreună cu gunoiul menajer obișnuit (2012/19/UE).
Urmează regulile din țara ta pentru colectarea separată a produselor electrice și electronice. Eliminarea corectă contribuie la prevenirea consecințelor negative asupra mediului și asupra sănătății umane.

Dispozitivul de siguranță încorporat

Această caracteristică asigură că poți porni aparatul doar dacă vasul blenderului, rășnița sau castronul tocătorului este montat corespunzător pe blocul motor. Dacă vasul blenderului, rășnița sau castronul tocătorului sunt montate corect, blocajul de siguranță încorporat este decuplat.

Protecție la supraîncălzire

Aparatul este echipat cu protecție la supraîncălzire. Dacă aparatul se supraîncălzește, se oprește automat (ceea ce s-ar putea întâmpla în timpul operațiilor dificile de procesare sau dacă aparatul nu este utilizat în conformitate cu instrucțiunile din manualul de utilizare). În acest caz, întâi oprește și scoate din priză aparatul și lasă-l să se răcească la temperatura camerei. Verifică apoi cantitatea de ingrediente pe care le procesezi pentru a te asigura că nu o depășești pe cea menționată în manualul de utilizare sau dacă ceva blochează blocul tăietor. Apoi introduc ștecherul înapoi în priza de alimentare și repornește aparatul.

Garanție și asistență

Versuni oferă o garanție de doi ani după achiziția acestui produs. Această garanție nu este valabilă dacă o defecțiune se datorează utilizării incorecte sau întreținerii necorespunzătoare. Garanția noastră nu îți afectează drepturile de consumator conferite prin lege. Pentru mai multe informații sau pentru revendicarea garanției, accesează site-ul nostru web **www.philips.com/support**.

Rețete

Pentru a pregăti această rețetă, vei avea nevoie de rășniță (tocător fin). Este important să reții că rășnița (tocătorul fin) nu este inclusă ca accesoriu standard la fiecare model din această gamă de produse. Cu toate acestea, poate fi comandat cu ușurință ca un accesoriu suplimentar. Pentru instrucțiuni detaliate despre cum să comanzi accesorii, consultă capitolul dedicat, „Comandarea accesoriilor" din acest manual de utilizare.

- 200 g carne de vită (cub de 2x2x2 cm);

Pune cubul de vită în rășniță (tocătorul fin) și utilizează viteza maximă timp de 10 secunde.

Русский

Важная информация

Перед началом эксплуатации блендера внимательно ознакомьтесь с настоящим буклетом и сохраните его для дальнейшего использования в качестве справочного материала.

Опасно!
- Запрещается погружать блок электродвигателя в воду или другие жидкости, а также промывать его под струей воды. Для очистки блока электродвигателя пользуйтесь только влажной тканью.

Внимание!
- Перед подключением прибора убедитесь, что указанное на нем напряжение соответствует напряжению местной электросети.
- В случае повреждения сетевого шнура его необходимо заменить. Чтобы обеспечить безопасную эксплуатацию прибора, заменяйте шнур только в авторизованном сервисном центре Philips или в сервисном центре с персоналом высокой квалификации.
- Не пользуйтесь прибором, если сетевой шнур, сетевая вилка или другие детали повреждены.
- Не используйте кувшин блендера или стакан мельницы для включения или выключения прибора.
- Запрещается оставлять включенный прибор без присмотра.
- Данный прибор не предназначен для детей. Храните прибор и шнур в недоступном для детей месте.
- Лица с ограниченными физическими или интеллектуальными возможностями, а также лица с недостаточным опытом и знаниями могут пользоваться этим прибором только под присмотром других лиц или после инструктирования о безопасном использовании прибора и потенциальных опасностях.
- Не позволяйте детям играть с прибором.
- Не прикасайтесь к ножам, если прибор подключен к электросети. Лезвия очень острые!
- Во избежание ожога паром соблюдайте особую осторожность, наливая горячую жидкость в кухонный комбайн или блендер.
- Данный прибор предназначен только для использования в домашних условиях.
- Не касайтесь режущим краям ножевого блока блендера при работе с прибором, опустошении контейнера и во время очистки. Они очень острые, и вы можете пораниться.
- Обязательно выполняйте должную очистку прибора. В частности это относится к поверхностям, контактирующим с ингредиентами. Процедура очистки описана на рис. 6.

Внимание!
- Оставляя прибор без присмотра, а также перед сборкой, разборкой или очисткой и прежде чем прикасаться к движущимся частям, всегда выключайте прибор и отключайте его от источника питания.
- Запрещается пользоваться какими-либо аксессуарами или деталями других производителей, а также аксессуарами и деталями, не имеющими специальной рекомендации Philips. При использовании таких аксессуаров и деталей гарантийные обязательства теряют силу.
- Не заполняйте кувшин блендера и мельницу выше отметки максимального уровня.
- Не превышайте максимальное количество продуктов и время работы прибора, указанные в таблице.
- Прибор можно включить, только если кувшин блендера или мельница правильно установлены на блок электродвигателя.

Блендер

Внимание!
- Запрещается опускать пальцы или какие-либо предметы внутрь кувшина блендера во время работы прибора.
- Перед тем, как присоединить кувшин блендера к блоку электродвигателя, убедитесь, что ножевой блок хорошо прикреплен к кувшину блендера.
- При обращении с ножевым блоком блендера, а также во время его очистки не прикасайтесь к режущим краям. Они очень острые, и вы можете пораниться.
- В случае заедания ножевого блока отключите прибор от сети, а затем извлеките продукты, препятствующие движению лезвий.

Внимание!
- Во избежание возникновения опасной ситуации из-за случайного срабатывания плавкого предохранителя не подключайте прибор к внешним выключающим устройствам, таким как таймер, или к сети, в которой возможны сбои подачи электропитания.
- Не используйте прибор в непредназначенных для этого целях во избежание получения травм.
- Не помещайте в кувшин блендера ингредиенты, температура которых выше 80 °C.
- Во избежание разбрызгивания не наполняйте кувшин блендера жидкостью выше отметки 1,5 литра, особенно при обработке с высокой скоростью. При обработке горячих жидкостей или ингредиентов, образующих пену при взбивании, их объем не должен превышать 1,25 литра.
- Если продукты налипли на стенки кувшина блендера, выключите прибор и отключите его от электросети. Затем снимите продукты со стенок лопаточкой.
- Перед тем как включить прибор, убедитесь, что кувшин должным образом закрыт крышкой, а мерный стакан правильно присоединен к крышке.
- Во избежание разбрызгивания не наполняйте кувшин блендера жидкостью выше отметки 1,5 литра, особенно при обработке с высокой скоростью.
- Всегда давайте прибору остыть до комнатной температуры перед обработкой следующей порции продуктов.
- Уровень шума: Lc = 86 дБ (A)

Примечание
- Чтобы еда оставалась свежей, не храните ее в стакане в течение длительного времени.

Электромагнитные поля (ЭМП)

Этот прибор соответствует применимым стандартам и нормам по воздействию электромагнитных полей.

Утилизация

Этот символ означает, что продукт не может быть утилизирован вместе с бытовыми отходами (2012/19/ЕС).
Выполняйте раздельную утилизацию электрических и электронных изделий в соответствии с правилами, принятыми в вашей стране. Правильная утилизация помогает предотвратить негативное воздействие на окружающую среду и здоровье человека.

Встроенный замок

Благодаря этой функции прибор включается, только если кувшин блендера, мельница или чаша измельчителя правильно установлены на блоке электродвигателя. Если кувшин блендера, мельница или чаша измельчителя установлены правильно, встроенный фиксатор будет разблокирован.

Защита от перегрева

Прибор оснащен функцией защиты от перегрева. В случае перегрева прибор выключается автоматически. Такая ситуация может возникнуть при обработке больших порций или в случае несоблюдения рекомендаций, описанных в инструкции по эксплуатации. Если это произошло, выключите прибор и отключите его от сети, дайте ему остыть до комнатной температуры. Затем убедитесь, что количество обрабатываемых ингредиентов не превышает значений, указанных в инструкции по эксплуатации, и что ножевой блок не заблокирован. Затем снова подключите прибор к электросети и включите его.

Гарантия и поддержка

Versuni предлагает 2-летнюю гарантию на данный продукт, которая начинает свое действие с даты его приобретения. Гарантия аннулируется, если дефект продукта возник вследствие неверного использования или отсутствия должного обслуживания. Наша гарантия не влияет на ваши права потребителя и возможность их осуществления. Больше информации об использовании гарантии см. на нашем веб-сайте **www.philips.com/support**.

Гарантийный талон	
Изделие	
Модель	
Цена	
Дата продажи	
Фирма продавец	
Штамп магазина	

Изделие получил в исправном состоянии, в полной комплектности, с инструкцией по эксплуатации на родном языке. Со всеми техническими характеристиками, функциональными возможностями и правилами эксплуатации ознакомлен. Изделие осмотрено и проверено в моем присутствии, претензий к качеству и внешнему виду не имею. Все изложенное в инструкции по эксплуатации и гарантийном талоне обязуюсь выполнять и гарантирую выполнение всеми пользователями изделия. С условиями гарантии ознакомлен и согласен:

(ФИО и подпись покупателя)

Рецепт

Для приготовления по этому рецепту вам потребуется мельница (мини-измельчитель). Важно отметить, что мельница (мини-измельчитель) не входит в стандартный комплект поставки всех моделей в этой линейке продукции. Однако ее можно легко заказать в качестве дополнительного аксессуара. Для получения подробных инструкций по заказу аксессуаров см. отдельную главу "Заказ аксессуаров" в этой инструкции по эксплуатации.

- 200 г говядины (кубик 2x2x2 см);

Положите говядину в мельницу (мини-измельчитель) и включите прибор на максимальной скорости на 10 секунд.

Slovenčina

Dôležité

Pred použitím mixéra si pozorne prečítajte tento leták s dôležitými informáciami a uschovajte si ho na neskoršie použitie.

Nebezpečenstvo
- Pohonnú jednotku nikdy neponárajte do vody ani inej kvapaliny, ani ju neoplachujte pod tečúcou vodou. Na čistenie pohonnej jednotky používajte iba vlhkú utierku.

Varovanie
- Pred pripojením zariadenia skontrolujte, či sa napätie uvedené na zariadení zhoduje s napätím v sieti.
- V prípade poškodenia elektrického kábla je potrebné si ho dať vymeniť v spoločnosti Philips, servisnom stredisku spoločnosti Philips alebo u podobne kvalifikovaných osôb, aby sa predišlo možným rizikám.
- Zariadenie nepoužívajte, ak sú zástrčka, sieťový kábel alebo iné súčiastky poškodené.
- Nikdy nepoužívajte nádobu mixéra alebo nádobu mlynčeka na zapnutie alebo vypnutie zariadenia.
- Zariadenie nikdy nenechávajte spustené bez dozoru.
- Toto zariadenie nesmú používať deti. Zariadenie a jeho kábel uchovávajte mimo dosahu detí.
- Zariadenia môžu byť používané osobami, ktoré majú obmedzené telesné, zmyslové alebo mentálne schopnosti alebo nemajú dostatok skúseností a znalostí, pokiaľ sú pod dozorom alebo im bolo vysvetlené bezpečné používanie zariadenia a za predpokladu, že rozumejú príslušným rizikám.
- Deti sa nesmú hrať s týmto zariadením.
- Nedotýkajte sa čepeľí, najmä keď je zariadenie zapojené do siete. Čepele sú mimoriadne ostré.
- Pri nalievaní horúcej kvapaliny do kuchynského robota alebo mixéra buďte opatrní, pretože môže dôjsť k jej vypršnutiu zo zariadenia v dôsledku náhleho nárazu pary.
- Zariadenie je určené výlučne na používanie v domácnosti.
- Pri manipulácii, vyprázdňovaní nádoby a počas čistenia sa nedotýkajte rezných hrán nástavca s čepeľami mixéra. Sú veľmi ostré a ľahko by ste si na nich mohli porezať prsty.
- Uistite sa, že je zariadenie správne vyčistené. Najmä povrchy, ktoré prídu do styku s potravinami. Podrobnosti o čistení nájdete na obrázku 6.

Upozornenie
- Vypnite zariadenie a vždy ho odpojte od zdroja napájania v prípade, že ho nepoužívate, a pred každým skladaním, rozoberaním a pripájaním pohyblivých častí, ako aj pred čistením.
- Nikdy nepoužívajte príslušenstvo ani súčiastky od iných výrobcov ani príslušenstvo, ktoré spoločnosť Philips výslovne neodporučila. Ak takéto príslušenstvo alebo súčiastky použijete, záruka stráca platnosť.
- Neprekračujte značku maximálnej hladiny na nádobe mixéra ani na mlynčeku.
- Neprekračujte maximálne množstvá a doby spracovania, ktoré sú uvedené v príslušnej tabuľke.
- Zariadenie sa smie zapnúť len v prípade, ak je na pohonnej jednotke správne nasadená nádoba mixéra alebo mlynček.

Mixér

Varovanie
- Kým pohonná jednotka pracuje, do nádoby mixéra nikdy nesiahajte prstami ani inými predmetmi.
- Pred upevnením nádoby mixéra na pohonnú jednotku sa uistite, že nadstavec s čepeľami je bezpečne upevnený k nádobe mixéra.
- Pri narábaní so zariadením alebo jeho čistení sa nedotýkajte rezných hrán nástavca s čepeľami mixéra. Sú veľmi ostré a ľahko by ste si na nich mohli porezať prsty.
- Ak sa nadstavec s čepeľami zasekne, najskôr odpojte zariadenie zo siete, a až potom uvoľnite suroviny, ktoré blokujú čepele.

Upozornenie
- Aby ste predišli nebezpečenstvu neúmyselného vynulovania tepelného odpojenia, toto zariadenie nesmiete napájať prostredníctvom externého spínacieho zariadenia, ako je napríklad časovač, ani ho nesmiete pripojiť k rozvodu, ktorý sa pravidelne zapína a vypína v rámci verejných služieb.
- Zariadenie používajte v súlade s pokynmi, aby ste predišli možnému zraneniu.
- Do nádoby mixéra nevkladajte suroviny, ktorých teplota presahuje 80 °C.
- Aby ste predišli rozlitiu, objem kvapaliny v nádobe mixéra nesmie presiahnuť 1,5 litra, najmä ak použijete vysokú rýchlosť spracovania. Ak spracovávate horúce kvapaliny alebo suroviny, ktoré tvoria penu, do nádoby mixéra nalejte maximálne 1,25 litra surovín.
- Ak sa jedlo prilepí k stene nádoby mixéra, zariadenie vypnite a odpojte ho zo siete. Potom pomocou varešky odstráňte jedlo zo steny.
- Pred zapnutím zariadenia vždy skontrolujte, či je veko riadne uzatvorené/nasadené na nádobe a odmerka vsunutá do veka.
- Spotrebič nenechávajte pracovať bez prestávky dlhšie ako 2 minúty.
- Po spracovaní každej dávky nechajte zariadenie vždy vychladnúť na izbovú teplotu.
- Deklarovaná hodnota emisie hluku je 86 dB(A), čo predstavuje hladinu A akustického výkonu vzhľadom na referenčný akustický výkon 1 pW.

Poznámka
- Aby ste zaistili, že jedlo zostane čerstvé, nenechávajte ho dlho v pohári.

Elektromagnetické polia (EMF)

Tento spotrebič vyhovuje príslušným normám a smerniciam týkajúcim sa vystavenia elektromagnetickým poliam.

Recyklácia

Tento symbol znamená, že tento výrobok sa nesmie likvidovať s bežným komunálnym odpadom (smernica 2012/19/EÚ).
Postupujte podľa predpisov platných vo vašej krajine pre separovaný zber elektrických a elektronických výrobkov. Správna likvidácia pomáha zabrániť negatívnym dopadom na životné prostredie a ľudské zdravie.

Zabudovaný bezpečnostný zámok

Táto funkcia zabezpečuje, že zariadenie môžete zapnúť len v prípade, ak je nádoba mixéra, mlynček alebo nádoba na sekanie správne nasadená na pohonnú jednotku. Pri správnom nasadení nádoby mixéra, mlynčeka alebo nádoby na sekanie sa zabudovaný bezpečnostný zámok odistí.

Ochrana proti prehriatiu

Zariadenie je vybavené ochranou proti prehriatiu. Ak sa zariadenie prehreje, automaticky sa vypne (to sa môže stať počas náročného spracovania surovín alebo ak sa zariadenie nepoužíva v súlade s pokynmi v návode). Ak sa vyskytne takýto problém, vypnite zariadenie, odpojte ho od siete a nechajte ho vychladnúť na izbovú teplotu. Potom skontrolujte, či množstvo spracúvaných surovín nepresahuje množstvo uvedené v návode na používanie alebo či niečo neblokuje nástavec s čepeľami. Potom zariadenie znova pripojte k elektrickej zásuvke a zapnite ho.

Záruka a podpora

Versuni ponúka dvojročnú záruku po zakúpení tohto produktu. Táto záruka neplatí na poškodenie spôsobené nesprávnym používaním alebo nedostatočnou údržbou. Naša záruka nemá podľa zákona vplyv na vaše práva spotrebiteľa. Ďalšie informácie alebo uplatnenie záruky nájdete na našej webovej stránke **www.philips.com/support**.

Recept

Na prípravu tohto receptu budete potrebovať mlynček (Mini-Chopper). Mlynček (Mini-Chopper) nie je štandardné príslušenstvo a nie je súčasťou každého modelu tohto produktového radu. Napriek tomu, si ho môžete jednoducho objednať ako doplnkové príslušenstvo. Viac informácií o tom, ako si objednať príslušenstvo nájdete v príslušnej kapitole „Objednávanie príslušenstva" tohto návodu na obsluhu.

– 200 g hovädzie (2x2x2 cm kocka);

Do mlynčeka (Mini-Chopper) vložte hovädziu kocku a použite max. rýchlosť na 10 sekúnd.

Slovenščina

Pomembno

Pred uporabo mešalnika natančno preberite ta letak s pomembnimi informacijami in ga shranite za poznejšo uporabo.

Nevarnost
- Motorne enote nikoli ne potapljajte v vodo ali katero koli drugo tekočino ter je ne spirajte pod pipo. Motorno enoto očistite z vlažno krpo.

Opozorilo
- Preden priključite aparat v električno omrežje, preverite, ali napetost, navedena na aparatu, ustreza napetosti lokalnega električnega omrežja.
- Poškodovani omrežni kabel sme zamenjati le podjetje Philips, Philipsov pooblaščeni servis ali ustrezno usposobljeno osebje.
- Aparata ne uporabljate, če je poškodovan vtič, kabel ali katera druga komponenta.
- Aparata ne poskušajte vklopiti ali izklopiti s posodo mešalnika ali mlina.
- Aparata ne pustite delovati brez nadzora.
- Aparatane smejo uporabljati otroci. Aparat in kabel hranite izven dosega otrok.
- Aparate lahko uporabljajo osebe z zmanjšanimi fizičnimi ali psihičnimi sposobnostmi ali s pomanjkljivimi izkušnjami in znanjem, če so prejele navodila glede varne uporabe aparata ali jih pri uporabi nadzoruje odgovorna oseba, ki jih opozori na morebitne nevarnosti.
- Otroci naj se ne igrajo z aparatom.
- Ne dotikajte se rezil, predvsem, ko je aparat priključen na električno omrežje. Rezila so zelo ostra.
- Bodite previdni, ko v multipraktik ali mešalnik nalijete vroče tekočino, ker ob nenadnem izpustu pare lahko brizgne iz aparata.
- Aparat je namenjen samo uporabi v gospodinjstvu.
- Pri rokovanju s posodo, praznjenju te in med čiščenjem se ne dotikajte robov rezilne enote mešalnika. Ti so zelo ostri, zato se lahko hitro urežete.
- Prepričajte se, da je aparat pravilno očiščen. Še posebej površine, ki so v stiku s hrano. Podrobnosti o čiščenju najdete na sliki 6.

Pozor
- Če aparata ne uporabljate oziroma preden ga sestavite, razstavite, očistite ali se približate delom, ki se med uporabo premikajo, ga izklopite in izključite iz napajanja.
- Ne uporabljate dodatne opreme ali delov drugih proizvajalcev, ki jih Philips izrecno ne priporoča. Uporaba takšnih dodatkov ali delov razveljavi garancijo.
- Ne prekoračite največje količine sestavin, označene na posodi mešalnika in mlinu.
- Ne prekoračite največjih količin in časovnih obdelav, navedenih v tabelah.
- Aparat lahko vklopite samo, če je posoda mešalnika ali mlin pravilno nameščen na motorno enoto.

Mešalnik

Opozorilo
- Med delovanjem aparata v posodo mešalnika ne segajte s prsti ali s katerim drugim predmetom.
- Preden

Mbrojtja nga mbinxehja

Pajisja vjen e pajisur me mbrojtje nga mbinxehja. Nëse pajisja mbinxehet, ajo fiket vetiu (që mund të ndodhë gjatë punëve me shumë procesim ose nëse pajisja nuk përdoret sipas udhëzimeve të manualit të përdorimit). Nëse ndodh dicka e tillë, fillimisht fikeni dhe hiqeni pajisjen nga priza dhe lëreni të ftohet në temperaturë ambienti. Pastaj kontrolloni nëse sasia e përbërëzve që po processoni nuk tejkalon sasinë e përmendur në manualin e përdorimit ose nëse dicka bllokon njësinë e teheve. Pastaj vendoseni spinën në prizë dhe rindizeni pajisjen.

Garancia dhe mbështetja

Versuni ofron një garanci dyvjeçare pas blerjes për këtë produkt. Kjo garanci nuk vlen nëse defekti ndodh për shkak përdorimi të gabuar apo mosmirëmbajtjeje. Garancia jonë nuk prek të drejtat tuaja sipas ligjit si konsumator. Për më shumë informacion ose për të përdorur garancinë, ju lutemi të viziton faqen tonë të internetit **www.philips.com/support**.

Receta

Për të përgatitur këtë recetë, do t'ju duhet mulliri (minigrirësja). Është e rëndësishme të theksohet se mulliri (minigrirësja) nuk përfshihet si aksesor standard me çdo model në këtë gamë produktesh. Por mund të porositet lehtësisht si aksesor shtesë. Për udhëzime të hollësishme si të porosisni aksesorë, shihni kapitullin e dedikuar "Porositja e aksesoreve" në këtë manual përdorimi.

- 200 g mish viçi (kub 2x2x2cm);

Futeni kubin e mishit të viçit në mulli (minigrirëse) dhe përdorni shpejtësinë maks. për 10 sekonda.

Srpski

Važno

Pre upotrebe blendera pažljivo pročitajte ovu brošuru sa važnim informacijama i sačuvajte je za buduće potrebe.

Opasnost

- Ne uranjajte jedinicu motora u vodu ili neku drugu tečnost, ne ispirajte je pod slavinom. Za čišćenje jedinice motora koristite samo vlažnu krpu.

Upozorenje

- Pre uključivanja aparata proverite da li napon naznačen na aparatu odgovara naponu lokalne mreže.
- Ako je glavni kabl oštećen, on uvek mora biti zamenjen od strane kompanije Philips, ovlašćenog Philips servisa ili na sličan način kvalifikovanih osoba, kako bi se izbegao rizik.
- Aparat ne upotrebljavajte ako su utikač, kabl ili drugi delovi oštećeni.
- Nikada nemojte koristiti posudu blendera ili posudu mlina da biste uključivali ili isključivali aparat.
- Aparat nikada ne ostavljajte da radi bez nadzora.
- Deca ne smeju da koriste aparat. Aparat i njegov kabl držite van domašaja dece.
- Aparate mogu da koriste osobe sa smanjenim fizičkim, senzornim ili mentalnim sposobnostima, ili nedostatkom iskustva i znanja, pod uslovom da su pod nadzorom ili da su dobile uputstva za bezbednu upotrebu aparata i da razumeju moguće opasnosti.
- Deca ne bi trebalo da se igraju aparatom.
- Nemojte da dodirujete sečiva, naročito kada je aparat priključen na električnu mrežu. Sečiva su veoma oštra.
- Budite pažljivi ako multipraktik ili blender sadrži vruću tečnost zato što može da dođe do njenog izbacivanja iz aparata usled iznenadnog ispuštanja pare.
- Ovaj aparat je namenjen isključivo za upotrebu u domaćinstvu.
- Prilikom rukovanja, pražnjenja posude i čišćenja nemojte da dodirujete oštre ivice jedinice sa sečivima blendera. One su veoma oštre i možete lako da posečete prste na njima.
- Proverite da li je aparat pravilno očišćen. Naročito površine koje dolaze u dodir sa hranom. Detalje o čišćenju možete pronaći na slici 6.

Opomena

- Isključite aparat i uvek ga isključite iz električne mreže ako ga ostavljate bez nadzora i pre sklapanja, rasklapanja, rukovanja delovima koji se pomeraju tokom upotrebe ili čišćenja.
- Nikada nemojte da koristite dodatke niti delove drugih proizvođača koje kompanija Philips nije izričito preporučila. U slučaju upotrebe takvih dodataka ili delova, garancija prestaje da važi.
- Nemojte da prekoračujete oznaku za maksimalni nivo na posudi blendera i mlinu.
- Nemojte prekoračiti maksimalne količine i vremena pripremanja koji su navedeni u odgovarajućoj tabeli.
- Aparat može da se uključi samo ako je posuda blendera ili mlin pravilno postavljen na jedinicu motora.

Blender

Upozorenje

- U posudu blendera nikada ne stavljajte prste ili predmete dok je aparat u upotrebi.
- Pre montiranja posude na jedinicu motora proverite da li je sečivo dobro pričvršćeno na posudu blendera.
- Nemojte da dodirujete oštre ivice sečiva blendera kada ga čistite ili njime rukujete. One su veoma oštre i možete lako da posečete prste na njima.
- Ako se jedinica sa sečivima zaglavi, isključite aparat iz električne mreže pre uklanjanja sastojaka koji blokiraju sečiva.

Opomena

- Da biste izbegli opasnu situaciju do koje može da dođe zbog slučajnog resetovanja zaštite od pregrevanja, ovaj aparat ne smete da priključujete preko spoljnog uređaja za prekidanje strujnog kola, kao što je prekidač sa tajmerskom kontrolom, niti na strujno kolo koje se programirano uključuje i isključuje.
- Nemojte nepravilno da koristite aparat da biste izbegli potencijalne povrede.
- Posudu blendera nikada nemojte da punite sastojcima koji su topliji od 80 °C.
- Da biste sprečili prosipanje, u posudu blendera stavite maksimalno 1,5 l tečnosti, naročito ako koristite veliku brzinu. Kada radite sa vrelim tečnostima ili sastojcima koji mogu da stvore penu, u posudu blendera stavite maksimalno 1,25 l.
- Ako se hrana zalepi za zid posude blendera, isključite aparat i izvucite kabl iz struje. Zatim lopaticom uklonite hranu sa zidova posude.
- Pre nego uključite aparat uvek proverite da li je poklopac zatvoren/postavljen, a Šolja za merenje ispravno ubačena u poklopac.
- Nemojte ostavljati aparat da radi duže od 2 minuta bez pauze.
- Uvek ostavite aparat da se ohladi na sobnu temperaturu nakon svake količine koju obradite.
- Jačina buke: Lc = 86 dB (A)

Napomena

- Da biste obezbedili da hrana ostane sveža, nemojte da je odlažete u posudu na duže vreme.

Elektromagnetna polja (EMF)

Ovaj aparat usklađen je sa primenjivim standardima i propisima u vezi sa izlaganjem elektromagnetnim poljima.

Recikliranje

Ovaj simbol ukazuje na to da ovaj proizvod ne sme da se odlaže sa običnim kućnim otpadom (2012/19/EU).
Pratite propise svoje zemlje za zasebno prikupljanje otpadnih električnih i elektronskih proizvoda. Pravilno odlaganje doprinosi sprečavanju negativnih posledica po životnu sredinu i zdravlje ljudi.

Ugrađena bezbednosna brava

Ova karakteristika obezbeđuje da možete da uključite aparat jedino ako ste na jedinicu motora ispravno postavili posudu blendera, mlin ili posudu seckalice. Ako je posuda blendera, mlin ili posuda seckalice ispravno postavljena, ugrađena bezbednosna brava će se otključati.

Zaštita od pregrevanja

Ovaj aparat ima zaštitu od pregrevanja. Ako se aparat pregreje, automatski će se isključiti (do čega može da dođe tokom zahtevnih poslova ili u slučaju da se aparat ne koristi u skladu sa uputstvima iz korisničkog priručnika). Ako do toga dođe, prvo isključite aparat i izvucite kabl iz struje i ostavite ga da se ohladi na sobnu temperaturu. Zatim proverite da količina sastojaka koje obrađujete ne prekoračuje količinu koja je navedena u korisničkom priručniku i da nešto ne blokira jedinicu sa sečivima. Zatim vratite utikač u zidnu utičnicu i ponovo uključite aparat.

Garancija i podrška

Versuni nudi dvogodišnju garanciju nakon kupovine ovog proizvoda. Ova garancija ne važi ako je kvar nastao usled nepravilne upotrebe ili lošeg održavanja. Naša garancija ne utiče na vaša potrošačka prava koja imate po zakonu. Za više informacija ili za pozivanje na garanciju, posetite našu veb lokaciju **www.philips.com/support**.

Recept

Da biste pripremili ovaj recept, biće vam potreban mlin (mini-seckalica). Važno je da imate u vidu da mlin (mini-seckalica) nije priložen kao standardni dodatak sa svakim modelom iz ovog asortimana proizvoda. Međutim, lako može da se naruči kao dodatna oprema. Detaljna uputstva za naručivanje dodataka potražite u namenskom poglavlju „Naručivanje dodataka" u ovom korisničkom priručniku.

- 200 g junetine (kockice od 2x2x2 cm);

Stavite kockice junetine u mlin (mini-seckalica) i koristite maks. brzinu 10 sekundi.

Svenska

Viktigt

Läs häftet Viktig information noggrant innan du använder mixern och spara sedan häftet för framtida bruk.

Fara

- Sänk aldrig ned motorenheten i vatten eller någon annan vätska och skölj den inte under kranen. Använd endast en fuktig trasa till att rengöra motorenheten.

Varning

- Kontrollera att den spänning som anges på apparaten överensstämmer med den lokala nätspänningen innan du ansluter apparaten.
- Om nätsladden är skadad måste den alltid bytas ut av Philips, ett av Philips auktoriserade serviceombud eller liknande behöriga personer för att undvika olyckor.
- Använd inte apparaten om stickkontakten, nätsladden eller någon annan del är skadad.
- Använd aldrig mixerbehållaren eller kvarnbägaren för att slå på eller stänga av apparaten.
- Lämna inte apparaten obevakad när den är igång.
- Apparaten får inte användas av barn. Håll apparaten och dess sladd utom räckhåll för barn.
- Apparaten kan användas av personer med olika funktionshinder eller av personer som inte har kunskap om hur apparaten används om det sker under tillsyn eller om de har informerats om hur apparaten används på ett säkert sätt och om de eventuella medförda riskerna.
- Barn ska inte leka med produkten.
- Vidrör inte knivarna, i synnerhet inte när apparaten är ansluten till elnätet. Knivarna är mycket vassa.
- Var försiktig om du håller varm vätska i matberedaren eller mixern eftersom det kan stänka vätska vid plötslig ångbildning.
- Apparaten är avsedd för hushållsbruk.
- Vidrör inte eggarna på mixerns knivenhet när du hanterar och tömmer behållaren samt under rengöring. De är mycket vassa och du skulle lätt kunna skära fingrarna.
- Se till att apparaten rengörs ordentligt. Särskilt de ytor som kommer i kontakt med livsmedel. Information om rengöring finns på bild 6.

Varning

- Stäng alltid av apparaten och dra ur nätsladden om du lämnar apparaten obevakad och innan du monterar, tar isär, rör vid delar som rör sig under användning eller rengör den.
- Använd aldrig tillbehör eller delar från andra tillverkare, eller delar som inte uttryckligen har rekommenderats av Philips. Om du använder sådana tillbehör eller delar gäller inte garantin.
- Överskrid inte den angivna maxnivån för mixerbehållaren och kvarnen.
- Överskrid inte de maximala mängderna och tillredningstiderna som anges i tabellen.
- Apparaten kan bara slås på om mixerbehållaren eller kvarnen har monterats på rätt sätt på motorenheten.

Mixer

Varning

- Stoppa inte ned fingrarna eller något föremål i behållaren när apparaten är igång.
- Se till att knivenheten är ordentligt fastsatt i mixerbehållaren innan du monterar mixerbehållaren på motorenheten.
- Vidrör inte eggarna på mixerns knivenhet vid hantering eller rengöring. De är mycket vassa och du skulle lätt kunna skära fingrarna.
- Om knivenheten fastnar kopplar du ur apparaten innan du tar bort ingredienserna som blockerar knivarna.

Varning

- För att undvika fara till följd av oavsiktlig återställning av värmebrytaren får apparaten inte kopplas till en extern omkopplingsenhet, t.ex. en timer, eller anslutas till en krets som regelbundet slås på och stängs av via enheten.
- Undvik personskador genom att inte använda apparaten på fel sätt.
- Fyll aldrig mixerbehållaren med ingredienser som är varmare än 80 °C.
- Förhindra spill genom att inte fylla mixerbehållaren med mer än 1,5 l vätska, särskilt om du kör enheten på höga hastigheter. Fyll inte mixerbehållaren med mer än 1,25 liter om du tillreder heta vätskor eller ingredienser som har en tendens att skumma.
- Om mat fastnar på mixerbehållarens sidor stänger du av apparaten och drar ut stickkontakten. Använd sedan en slickepott för att ta bort maten från sidorna.
- Kontrollera alltid att locket är stängt/sitter fast ordentligt på behållaren och att mätbägaren är rätt isatt i locket innan du slår på apparaten.
- Kör inte apparaten längre än två minuter åt gången.
- Låt alltid apparaten svalna till rumstemperatur efter varje gång du använt den.
- Ljudnivå: Lc = 86 dB(A)

Obs!

- För att se till att livsmedel förblir fräscha får de inte förvaras i drickmuggen under en längre tid.

Elektromagnetiska fält (EMF)

Den här apparaten uppfyller tillämpliga standarder och regler gällande exponering av elektromagnetiska fält.

Återvinning

Den här symbolen betyder att produkten inte ska slängas bland hushållssoporna (2012/19/EU).
Följ de regler som gäller i ditt land för återvinning av elektriska och elektroniska produkter. Genom att kassera gamla produkter på rätt sätt kan du bidra till att förhindra negativ påverkan på miljö och hälsa.

Inbyggd säkerhetssparr

Den här funktionen gör att du endast kan slå på apparaten om mixerbehållaren, kvarnen eller skålen för hackaren har monterats korrekt på motorenheten. Om mixerbehållaren, kvarnen eller skålen för hackaren är korrekt monterad låses den inbyggda säkerhetssparren upp.

Överhettningsskydd

Apparaten är försedd med överhettningsskydd. Om apparaten blir överhettad stängs den av automatiskt (vilket kan hända under bearbetning av stora satser eller om apparaten inte används enligt instruktionerna i användarhandboken). Om det händer stänger du av apparaten, drar ur kontakten och låter apparaten svalna till rumstemperatur. Kontrollera sedan om du bearbetat större mängd ingredienser än maximängden som anges i användarhandboken eller om något blockerar knivenheten. Sätt sedan tillbaka stickkontakten i vägguttaget och slå på apparaten igen.

Garanti och support

Versuni erbjuder två års garanti efter köp av den här produkten. Den här garantin gäller inte om en defekt beror på felaktig användning eller dåligt underhåll. Vår garanti påverkar inte dina lagstadgade rättigheter som konsument. Besök vår webbplats **www.philips.com/support** för mer information eller för att återborga garantin.

Recept

Du behöver ha kvarnen (minihackaren) för att laga det här receptet. Observera att kvarnen (minihackaren) inte medföljer som standardtillbehör med alla modeller i det här produktsortimentet. Den kan dock enkelt beställas som ett extra tillbehör. Du hittar detaljerad information om hur du beställer tillbehör i kapitlet Beställa tillbehör i den här användarhandboken.

– 200 g nötkött (i bitar på 2 x 2 x 2 cm);

Lägg nötköttsbitarna i kvarnen (minihackaren) och använd maxhastigheten i tio sekunder.

Türkçe

Önemli

Blenderi kullanmadan önce bu Önemli Bilgiler Broşürü'nü dikkatlice okuyun ve gelecekte başvurmak üzere saklayın.

Tehlike

- Motor ünitesini kesinlikle suya veya başka bir sıvıya batırmayın ya da muslukta durulamayın. Motor ünitesini sadece nemli bezle temizleyin.

Uyarı

- Cihazı prize takmadan önce, üstünde yazılı olan gerilimin, evinizdeki şebeke gerilimiyle aynı olup olmadığını kontrol edin.
- Cihazın elektrik kablosu hasarlıysa, bir tehlike oluşturmasını önlemek için mutlaka Philips'in yetki verdiği bir servis merkezi veya benzer şekilde yetkilendirilmiş kişiler tarafından değiştirilmesini sağlayın.
- Elektrik fişi, şebeke kablosu veya diğer parçaları hasarlıysa, cihazı kesinlikle kullanmayın.
- Cihazı açmak veya kapatmak için blender haznesini veya öğütücü ölçeğini kesinlikle kullanmayın.
- Cihazı kesinlikle çalışır durumda bırakmayın.
- Bu cihaz çocuklar tarafından kullanılmamalıdır. Cihazı ve kablosunu çocukların erişemeyecekleri yerlerde muhafaza edin.
- Cihazların fiziksel, motor ya da zihinsel becerileri gelişmemiş veya bilgi ve tecrübe açısından eksik kişiler tarafından kullanımı sadece bu kişilerin nezaretinden sorumlu kişilerin bulunması veya bu kişilere güvenli kullanım talimatlarının sağlanması ve olası tehlikelerin anlatılması durumunda mümkündür.
- Çocuklar cihazla oynamamalıdır.
- Özellikle cihaz prize takılıyken bıçaklara dokunmayın. Bıçaklar çok keskindir.
- Mutfak robotu ya da blendere sıcak sıvı doldururken dikkatli olun; ani bir buharlanmayla sıcak sıvı cihazdan taşabilir.
- Bu cihaz sadece evde kullanım için tasarlanmıştır.
- Kabı tutarken, boşaltırken ve temizlik sırasında blender açık ünitesinin kesici kenarlarına dokunmayın. Bu kısımlar çok keskindir ve kolaylıkla parmaklarınızı kesebilir.
- Cihazın düzgün şekilde temizlendiğinden emin olun. Özellikle yiyeceklerle temas eden yüzeylerin. Temizlikle ilgili ayrıntılar şekil 6'da bulunabilir.

Dikkat

- Cihazın gözetimsiz bırakılacağı durumlarda ve cihazı monte etmeden, sökmeden, kullanım sırasında hareket eden parçalara yaklaşmadan ve temizlemeden önce mutlaka cihazı kapatın ve güç kaynağı bağlantısını kesin.
- Başka üreticilere ait cihazlar veya Philips tarafından özellikle tavsiye edilmeyen aksesuarlar ve parçaları kesinlikle kullanmayın. Bu tür aksesuarlar veya parçalar kullanırsanız garantiniz geçerliliğini yitirir.
- Blender haznesi ve öğütücüde yer alan maksimum düzey göstergesini geçmeyin.
- İlgili tabloda belirtilen maksimum miktarları ve işlem sürelerini aşmayın.
- Cihaz sadece blender haznesi ve öğütücü motor ünitesine doğru şekilde takıldığında çalıştırılabilir.

Blender

Uyarı

- Cihaz çalışırken parmaklarınızı ya da başka cisimleri asla haznenin içine sokmayın.
- Blender haznesini motor ünitesine takmadan önce, bıçak ünitesinin blender haznesine sabitlendiğinden emin olun.
- Blenderin bıçak ünitesini tutarken veya temizlerken keskin kısımlarına dokunmayın. Bu kısımlar çok keskindir ve kolaylıkla parmaklarınızı kesebilir.
- Bıçak ünitesi sıkışırsa bıçakları engelleyen malzemeleri çıkarmadan önce cihazın fişini çekin.

Dikkat

- Bu cihaz, termal kesmenin yanlışlıkla sıfırlanması nedeniyle tehlikeli bir duruma neden olmamak için zamanlayıcı gibi harici bir kapatma cihazına ya da şebeke tarafından düzenli olarak açılıp kapanan bir devreye kesinlikle bağlanmamalıdır.
- Olası yaralanmaları önlemek için cihazı amacının dışında kullanmayın.
- Blender haznesini 80ºC'den daha yüksek sıcaklıkta malzemelerle kesinlikle doldurmayın.
- Özellikle yüksek bir hız seviyesi kullanırken sıçramayı önlemek için blender haznesine 1,5 litreden fazla sıvı koymayın. Sıcak sıvılar veya köpüren malzemeler kullanacaksanız blender haznesine 1,25 litreden fazla sıvı koymayın.
- Blender haznesinin içine yiyecek yapışması halinde, cihazı kapatarak fişini prizden çekin. Ardından bir spatula ile yiyeceği temizleyin.
- Cihazı çalıştırmadan önce, kapağın hazneye düzgün şekilde yerleştiğinden/kapandığından ve ölçme kabının kapağa düzgün şekilde takıldığından her zaman emin olun.
- Cihazı tek seferde 2 dakikadan fazla çalıştırmayın.
- Her işlemden sonra cihazın oda sıcaklığına gelmesini bekleyin.
- Gürültü düzeyi: Lc = 86dB(A)

Not

- Yiyeceğin taze kalmasını sağlamak için uzun süre bardağın içinde saklamayın.

Elektromanyetik alanlar (EMF)

Bu cihaz, elektromanyetik alanlara maruz kalmaya ilişkin geçerli standartlara ve düzenlemelere uygundur.

Geri dönüşüm

Bu simge, ürünün normal evsel atıklarla birlikte atılmaması gerektiği anlamına gelir (2012/19/AB).
Elektrikli ve elektronik ürünlerin ayrı olarak toplanması ile ilgili ülkenizin kurallarına uyun. Eski ürünlerin doğru şekilde atılması, çevre ve insan sağlığı üzerindeki olumsuz etkileri önlemeye yardımcı olur.

Dahili güvenlik kilidi

Bu özellik yalnızca blender haznesi, öğütücü veya doğrayıcı haznesi motor ünitesine doğru bir şekilde takıldığı takdirde cihazı açabilmenizi sağlar. Blender haznesi, öğütücü veya doğrayıcı haznesi motor ünitesine doğru bir şekilde takıldığında, dahili güvenlik kilidi açılır.

Aşırı ısınma koruması

Bu cihaz aşırı ısınma koruması ile donatılmıştır. Cihaz aşırı ısınırsa otomatik olarak kapanır (bol miktarda yiyeceğin işlendiği durumlarda veya cihaz kullanım kılavuzundaki talimatlara uygun şekilde kullanılmadığında gerçekleşebilir). Bu durum gerçekleşirse, önce cihazı kapatıp fişini prizden çıkarın ve oda sıcaklığına soğuyana kadar bekleyin. Ardından işlediğiniz malzeme miktarının kullanım kılavuzunda belirtilen miktarı aşıp aşmadığını veya herhangi bir nesnenin bıçak ünitesini tıkayıp tıkamadığını kontrol edin. Ardından elektrik fişini prize takın ve cihazı tekrar açın.

Garanti ve destek

Versuni, bu ürün için satın aldıktan sonra iki yıllık garanti sunar. Bu garanti, arızanın yanlış kullanım veya kötü bakım nedeniyle ortaya çıkması durumunda geçerli değildir. Garantimiz, tüketici olarak kanunen haklarınızı etkilemez. Daha fazla bilgi almak veya garantiye başvurmak için lütfen **www.philips.com/support** adresindeki web sitemizi ziyaret edin.

Tarif

Bu tarifi hazırlamak için Öğütücü (Mini Doğrayıcı) gerekir. Öğütücünün (Mini Doğrayıcı) bu ürün yelpazesindeki her modelde standart aksesuar olarak verilmediğini unutmamak gerekir. Bununla birlikte, ek aksesuar olarak kolayca sipariş edilebilir. Aksesuar siparişiyle ilgili ayrıntılı talimatlar için lütfen bu kullanım kılavuzundaki "Aksesuar Sipariş Etme" bölümüne bakın.

- 200 g Sığır eti (2x2x2 cm küp);

Sığır eti küpünü Öğütücünün (Mini Doğrayıcı) içine koyun ve öğütücüyü maksimum hızda 10 saniye boyunca çalıştırın.

Українська

Важлива інформація

Перед тим як користуватися блендером, уважно прочитайте цей буклет із важливою інформацією та зберігайте його для довідки в майбутньому.

Компанія Philips встановлює строк служби на даний виріб – не менше 3 років

Небезпечно

- Ніколи не занурюйте блок двигуна у воду чи іншу рідину та не мийте його під краном. Для чищення блока двигуна використовуйте лише вологу ганчірку.

Попередження

- Перед тим як під'єднувати пристрій до електромережі, перевірте, чи збігається напруга, вказана на пристрої, з напругою у мережі.
- Якщо шнур живлення пошкоджено, для уникнення небезпеки його необхідно замінити, звернувшись до сервісного центру, уповноваженого Philips, або фахівців із належною кваліфікацією.
- Не використовуйте пристрій, якщо штекер, шнур живлення або інші частини пошкоджено.
- Ніколи не використовуйте чашу блендера чи чашу млинка, щоб увімкнути чи вимкнути пристрій.
- Ніколи не залишайте пристрій працювати без нагляду.
- Цим пристроєм не можна користуватися дітям. Тримайте пристрій і шнур подалі від дітей.
- Пристроями можуть користуватися особи з послабленими фізичними відчуттями або розумовими здібностями, чи без належного досвіду та знань, за умови, що користування відбувається під наглядом, їм було проведено інструктаж щодо безпечного користування пристроєм та їх було повідомлено про можливі ризики.
- Не дозволяйте дітям бавитися пристроєм.
- Не торкайтеся ножів, особливо коли пристрій під'єднано до мережі. Вони дуже гострі.
- Будьте обережні, коли наливаєте гарячу рідину в кухонний комбайн або блендер, оскільки внаслідок раптового випаровування вона може виходити з пристрою.
- Цей пристрій призначено лише для побутового використання.
- Не торкайтеся ріжучих країв ріжучого блока блендера під час роботи, спорожнення контейнера та чищення. Вони дуже гострі й можуть легко порізати пальці.
- Чистьте пристрій належним чином. Особливо поверхні, які контактують із їжею. Докладні вказівки щодо чищення див. на малюнку 6.

Увага!

- Вимикайте пристрій та завжди від'єднуйте його від мережі, якщо залишаєте без нагляду та перед тим, як чистити, збирати, розбирати пристрій та наближатися до частин, які рухаються під час використання.
- Не використовуйте аксесуари чи деталі інших виробників, за винятком тих, які рекомендує компанія Philips. Використання таких аксесуарів чи деталей призведе до втрати гарантії.
- Не наповнюйте чашу блендера та млинок вище максимальної позначки.
- Не перевищуйте максимальну кількість продуктів та тривалість переробки, вказані у відповідній таблиці.
- Пристрій можна вмикати лише тоді, коли чашу блендера або млинок встановлено на блок двигуна належним чином.

Блендер

Попередження

- Ніколи не вставляйте у чашу блендера пальці та інші предмети, коли пристрій працює.
- Перед тим, як встановлювати чашу на блок двигуна, перевірте, чи ріжучий блок блендера надійно зафіксовано.
- Не торкайтеся лез ріжучого блока блендера під час його використання або миття. Вони дуже гострі й можуть легко порізати пальці.
- Якщо ріжучий блок забивається, від'єднайте пристрій від мережі та видаліть продукти, які прилипли до ножів.

Увага!

- Для запобігання небезпеці внаслідок ненавмисного перезапуску термовимикача, ніколи не під'єднуйте цей пристрій через зовнішній вимикач (наприклад, таймер) або до контуру, який часто вмикається/вимикається комунальними службами.
- Використовуйте виріб лише за призначенням для уникнення потенційного травмування.
- У жодному разі не наповнюйте чашу блендера продуктами, температура яких перевищує 80 ºC.
- Для запобігання переливанню не наливайте у чашу блендера більше ніж 1,5 л рідини, особливо в разі використання режиму високої швидкості. Не заповнюйте чашу блендера більше ніж на 1,25 л в разі обробки гарячої рідини або продуктів, що утворюють піну.
- Якщо їжа прилипає до чашу блендера, вимкніть пристрій і від'єднайте його від розетки. Потім лопаткою видаліть продукти зі стінок.
- Перед тим, як увімкнути пристрій, завжди перевіряйте, чи чаша закрита/накрита кришкою належним чином і чи мірна чашка правильно встановлена у кришці.
- Не залишайте пристрій увімкненим довше, ніж на 2 хвилини за раз.
- Завжди залишайте пристрій охолонути до кімнатної температури після кожної обробленої порції.
- Рівень шуму: Lc = 86 дБ (A)

Примітка

- Для забезпечення свіжості їжі не зберігайте її в куклі протягом тривалого часу.

Електромагнітні поля (ЕМП)

Цей пристрій відповідає чинним стандартам та правовим нормам, що стосуються впливу електромагнітних полів.

Утилізація

Цей символ означає, що цей виріб не підлягає утилізації зі звичайними побутовими відходами (2012/19/EU).
Дотримуйтесь правил роздільного збору електричних та електронних пристроїв у вашій країні. Належна утилізація допоможе запобігти негативному впливу на навколишнє середовище та здоров'я людей.

Вбудована система запобіжного блокування

Ця функція дозволяє вмикати пристрій лише тоді, коли чашу блендера, млинок або чашу подрібнювача встановлено на блок двигуна належним чином. Якщо чашу блендера, млинок або чашу подрібнювача встановлено правильно, вбудовану систему запобіжного блокування буде вимкнено.

Захист від перегрівання

Цей пристрій обладнано захистом від перегрівання. Якщо пристрій перегріється, він вимкнеться автоматично (що може спостерігатися під час обробки великої кількості продуктів або якщо експлуатація пристрою відбувається без дотримання інструкцій, поданих у цьому посібнику користувача). Якщо таке станеться, спочатку вимкніть пристрій, від'єднайте його від мережі та дайте йому охолонути до кімнатної температури. Потім перевірте, чи кількість продуктів, які обробляються, не перевищує кількість, вказану у цьому посібнику користувача, і чи не заблоковано ріжучий блок. Потім вставте штепсель назад у розетку та знов увімкніть пристрій.

Гарантія та підтримка

Versuni пропонує два роки гарантії на цей виріб після дати придбання. Ця гарантія втрачає чинність, якщо несправність виникла внаслідок неправильного використання або обслуговування пристрою. Наша гарантія не впливає на ваші законні права як споживача. Щоб отримати додаткову інформацію або скористатися гарантією, відвідайте наш вебсайт **www.philips.com/support**.

Рецепт

Для приготування за цим рецептом вам знадобиться млинок (мінічопер-подрібнювач). Важливо зазначити, що млинок (мінічопер-подрібнювач) не входить як стандартний аксесуар у комплект із кожною моделлю цієї лінійки. Проте його можна легко замовити як додатковий аксесуар. Докладні відомості про те, як замовляти аксесуари, див. у відповідному розділі «Замовлення аксесуарів» цього посібника користувача.

- 200 г яловичини (кубиками 2x2x2 см)

Покладіть нарізану кубиками яловичину в млинок (мінічопер-подрібнювач) і ввімкніть максимальне налаштування швидкості на 10 секунд.

עברית

חשוב

לפני השימוש בבלנדר, יש לקרוא בקפידה את המידע החשוב בעלון זה ולשמור אותו לעיון בעתיד.

סכנה

- לעולם אין לטבול את יחידת המנוע במים או בכל נוזל אחר ואין לשטוף אותה בברז זורמים. כדי לנקות את יחידת המנוע, יש להשתמש במטלית לחה בלבד.

אזהרה

- לפני חיבור המכשיר, יש לוודא שהמתח המצוין על המכשיר מתאים למתח החשמל המקומי.
- כדי למנוע מצב מסוכן, אם כבל החשמל פגום, יש להחליף אותו במרכז שירות מורשה של Philips או אצל נותני שירות בעלי אותה רמת הסמכה.
- אין להשתמש במכשיר אם המקשן, כבל החשמל או חלקים אחרים פגומים.
- אין להשתמש בקנקן של הבלנדר או בכוס המטחנה להפעלה או לכיבוי של המכשיר.
- לעולם אין להפעיל את המכשיר ללא השגחה.
- מכשיר זה אינו מיועד לשימושם של ילדים. יש להחזיק את המכשיר ואת כבל החשמל שלו הרחק מהישג יד של ילדים.
- אנשים בעלי מגבלה בעולת הפיזית, החושתית או השכלית, או אנשים חסרי ניסיון וידע, יכולים להשתמש במכשירים רק אם השימוש נעשה תחת השגחה או לאחר שקיבלו הדרכה על אופן השימוש הבטוח במכשיר אם מבינים את הסיכונים הכרוכים.
- אסור לילדים לשחק עם המכשיר.
- אין לגעת בלהבים, ביחוד כאשר המכשיר מחובר לחשמל. להבים חדים ביותר.
- יש להיזהר בעת מזיגת נוזל חם אל תוך מעבד המזון או בלנדר, כיוון שהוא עלול להישפך אל מחוץ לכשיר עקב אידוי פתאומי.
- המכשיר מיועד לשימוש בתוך הבית בלבד.
- אין לגעת בשפות התיתוך של יחידת הלהבים של הבלנדר בזמן הטיפול, ריקון המכל ובהתלך הניקוי. הן חדות מאוד ועלולות לחתוך את האצבעות בקלות רבה.
- יש לוודא שהמכשיר נקה כמו שצריך. במיוחד המשטחים שבאים במגע עם מזון. פרטים אודות הניקוי ניתן לראות באיור 6.

זהירות

- יש להפקיד תמיד לבבות את המכשיר ולנתקו מהחשמל, אם הוא נשאר ללא השגחה או לפני הרכבה, פירוק, החלפת חלקים נעים או ניקוי.
- לעולם אין להשתמש באביזרים או בחלקים של יצרן אחר או כאלה שלא המלצו במפורש בידי פיליפס. בתקרה של שימוש באביזרים או בחלקים כאלו, יבוטל תוקף האחריות.
- אין לחרוג מסימון המפלס המרבי המצוין על קנקן הבלנדר ועל המטחנה.
- אין לחרוג מהכמויות המרבית ומזמני העיבוד המצוינים בטבלה הרלוונטית.
- ניתן להפעיל את המכשיר רק אם הקנקן של הבלנדר או המטחנה ותוקנו על גבי יחידת המנוע בצורה נכונה.

בלנדר

אזהרה

- לעולם אין להכניס אצבעות או חפצים כלשהם לתוך קנקן הבלנדר כשהמכשיר במצב פעולה.
- לפני הרכבת קנקן הבלנדר על גבי יחידת המנוע, יש לוודא כי יחידת הלהבים מהודקת היטב לקנקן הבלנדר.
- בעת טיפול ביחידת הלהבים של הבלנדר או ניקוי שלה, אין לגעת בשפות החדות של הלהבים. הן חדות מאוד ועלולות לחתוך את האצבעות בקלות רבה.
- אם יחידת הסכין נתקעת, יש לנתק את המכשיר משקע החשמל, לפני הוצאת המרכיבים החוסמים את הלהבים.

זהירות

- על מנת למנוע סכנה כתוצאה מהפעלה בשוגג של המפסק התרמי, אסור שהמכשיר יוזן בחשמל באמצעות התקן חיצוני, כגון טיימר, או לחבר אותו למעגל חשמלי המופעל ומנותק בקביעות על ידי השירות.
- כדי למנוע פציעות, אין לעשות שימוש לא מתאים במכשיר.
- לעולם אין למלא את קנקן הבלנדר במרכיבי מזון שהטמפרטורה שלהם עולה על 80ºC.
- לפני מזיגת נוזל, אין למלא יותר מ-1.5 ליטר של מזון בקנקן הבלנדר. במיוחד בעת שיבוד במהירות גבוהה. אין למלא יותר מ-1.25 ליטר בקנקן הבלנדר בעת עיבוד נוזלים או מרכיבי מזון רומים הנוטים ליצור קצף.
- אם המזון נדבק לדפנות קנקן הבלנדר, יש לכבות את המכשיר ולנתק אותו מהחשמל. לאחר מכן, יש להשתמש במרית להורדת המזון מהדופן.
- לפני הפעלת המכשיר, יש להקפיד תמיד כי המכסה סגור/מורכב כראוי כאשר על גבי הקנקן יכי כוס המדידה הוכנסה כראוי למכסה.
- אין לאפשר למכשיר לפעול במשך יותר מ-2 דקות בכל פעם.
- לאחר כל פעולת עיבוד מרכיבים, תמיד יש לאפשר למכשיר להתקרר לטמפרטורת החדר.
- רמת רעש: Lc = 86 dB(A)

הערה

- כדי להבטיח את טריות המזון, אין לאחסן אותו בכוס לטווח ארוך.

שדות אלקטרומגנטיים (EMF)

מכשיר זה עומד בתקנים ובתקנות החלים בנוגע לחשיפה לשדות אלקטרומגנטיים.

מיחזור

סמל זה משמעותו שאין להשליך מוצר זה עם האשפה הביתית (2012/19/EU).
יש לפעול לפי הכללים הנהוגים במדינתך לגבי איסוף נפרד של מוצרי חשמל ואלקטרוניקה המיועדים לסילוק. סילוק נכון מסייע במניעת פגיעה באיכות הסביבה ובבריאותם של בני אדם.

נועל בטיחות מובנה

תכונה זו מוודא שהיא ניתן להפעיל את המכשיר רק אם קנקן הבלנדר, מטחנה או קערת המנוע בצורה נכונה. כאשר קנקן הבלנדר, מטחנה או קערת הקצף מורכבים בצורה נכונה, נעילת הבטיחון המובנית משוחררת.

הגנה מפני התחממות יתר

המכשיר מצוידבהגנה מפני התחממות יתר. אם המכשיר מתחמם יתר על המידה, הוא נכבה אוטומטית (דבר העלול להתרחש במהלך פעולות עיבוד כבד או אם השימוש במכשיר אינו בהתאם להוראות המדריך למשתמש). במצב כזה, קודם כל יש לנתק את המכשיר משקע החשמל ולהתקרר לטמפרטורת החדר. לאחר מכן, יש לבדוק אם כמות המרכיבים המעובדים אינה עולה על הכמות המצוינת במדריך למשתמש או אם משהו חוסם את יחידת הלהבים. לאחר מכן, יש לחזור ולחבר את המכשיר לשקע החשמל ולהפעיל מחדש.

אחריות ותמיכה

Versuni מציעה אחריות לשנתיים לאחר רכישת המוצר. אחריות זו אינה תקפה אם הפג